



本紙配布方法が変わります

令和4年5月号から、県内全域で新聞折り込みにより配布します。インターネットでも閲覧できるほか、県民局、市町役場等でも入手できます。



神戸・阪神 ~摩耶ロープウェー~

©一般財団法人神戸観光局



淡路 ~渦潮~

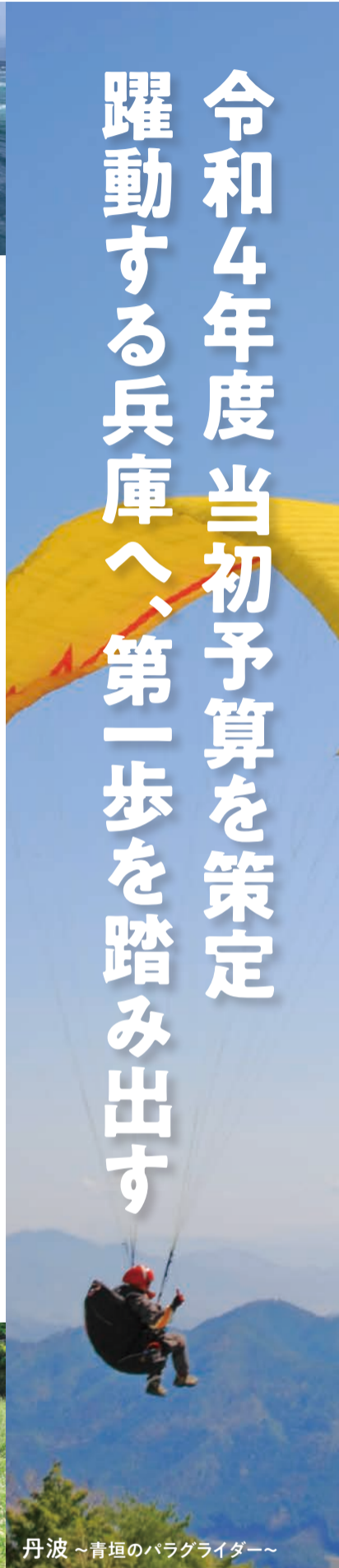

丹波 ~青垣のパラグライダー~

令和4年度当初予算を策定 躍動する兵庫へ、第一歩を踏み出す

新型コロナウイルス感染症対策

知事就任以降、新型コロナウイルス感染症(以下、コロナ)への対応に最優先で取り組んできました。県民の命と健康、暮らしを守ることは、県の最大の使命です。引き続き、コロナ対策に最大限の力を注ぎます。

コロナとの闘いは長期戦です。困難な状況は続きますが、県民の皆さまと共に乗り越えていきます。引き続き、ご協力をお願いします。

コロナからの創造的復興

コロナ禍を乗り越えた先に希望を持つことはもちろん、コロナ前よりも安心で活力に満ちた兵庫を目指さねばなりません。

「包摂」は、誰も取り残されることのない社会をつくることです。大都市から農山村まで多様な地域に暮らす全ての県民が、安心して、育ち、学び、働き、遊び、幸せに生きられる環境をつくっていきます。

「挑戦」は、人も地域も思い思いのチャレンジができ、それぞれの

可能性が開ける社会をつくることです。失敗を恐れず、進取果敢に挑戦する。そんな未来志向で行動する社会を目指します。

新年度予算編成に当たっての三つの視点

私にとって初めての当初予算編成では、その思いを具体化すべく3点に重きを置きました。

一つは、新たな成長の種をまくことです。スタートアップ支援の強化。デジタル化やグリーン化に挑む中小企業等の後押し。インバウンドの回復もにらんだ新たな観光戦略の推進。人口減少や産業構造の転換が進む中でも、持続的に成長・発展する兵庫を築いていくことに力を入れました。

次に、地域の価値を高めることです。SDGs(持続可能な開発目標)を切り口とした各地の食や地場産品の磨き上げ。高いポテンシャルを持つベイエリアの活性化。スポーツや芸術文化に親しめる機会の拡大。働き方や価値観の変化によって地方への関心が高まり、大阪・関西万博も控えるこの機を逃すことなく、人や投資をもっと引き付けられる地域づくりを目指します。

三つに、安全安心の網を広げることです。困難を抱える妊産婦やヤングケアラー、医療的ケア児への支援の創設。高齢者等の特



兵庫県知事 齋藤元彦

あの太平洋ひとりぼっちの航海から60年目、83歳で単独無寄港での太平洋横断に挑戦する堀江謙一さんは、私との対談の中で言われました。「単に頭で考えているだけでなく、行動を起こすことが大切。行動を起こせば今まで見えなかった世界が見えてくる」150年余りの歴史を持つ兵庫も、キラキラした心持ちを忘れず、行動を起こしていかなければなりません。

躍動する兵庫の実現を目指して

殊詐欺被害対策やデジタルディバイド(情報格差)解消。災害に強い県土づくりや避難対策の強化。新たに顕在化している課題も捉え、安全安心の網を広げることに取り組んでいます。

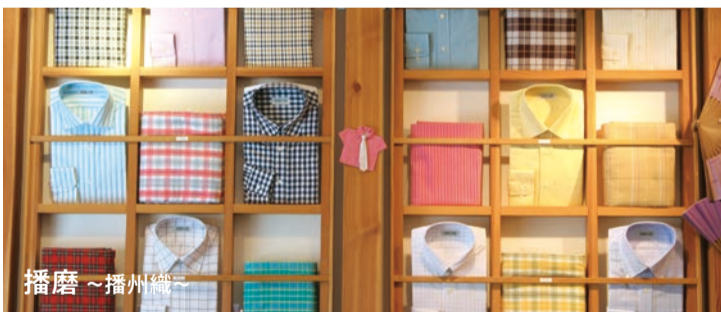

播磨 ~播州織~



但馬 ~但馬牛~

新型コロナウイルス感染症

感染を再拡大させないために、感染防止策の徹底をお願いします。

まん延防止等重点措置が解除され、新規感染者数は減少傾向にあるものの、家庭や高齢者施設、学校等においては感染が続いています。

また、年度末や年度初めは人の移動を伴う行事が多くなります。感染を再拡大させないためにも、引き続き、マスク着用や人と人との間の十分な距離の確保など基本的な感染対策の徹底にご協力をお願いします。

この情報は3月22日現在のものです。最新の情報に注意してください。

基本的な感染対策

- ▶ 3密の回避(ゼロ密)、手洗いや消毒、換気など基本的な感染対策を徹底してください。
- ▶ 体調が悪い場合は通勤や通学・通園を控え、医療機関を受診しましょう。
- ▶ 適切なマスク着用(不織布マスクを奨励)をお願いします(障害や病気などによりマスクの着用が困難な場合を除く)。

感染リスクの高い行動の回避

- ▶ 混雑している場所や時間を極力避けて、少人数で行動してください。
- ▶ 飲食は少人数で黙食を基本とし、会話をする際はマスク着用をお願いします。

ワクチンの積極的な接種

- ▶ 積極的な追加接種とともに、1・2回目の未接種者も積極的に接種を検討してください。

当初予算

令和4年度 当初予算

総額

4兆2,482億円

対前年度比 92.2%

一般会計	2兆3,833億円
特別会計	1兆5,943億円
公営企業会計	2,706億円

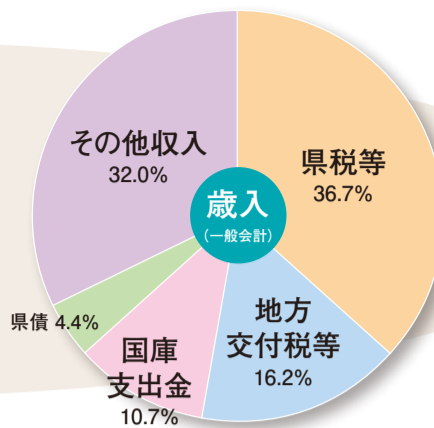
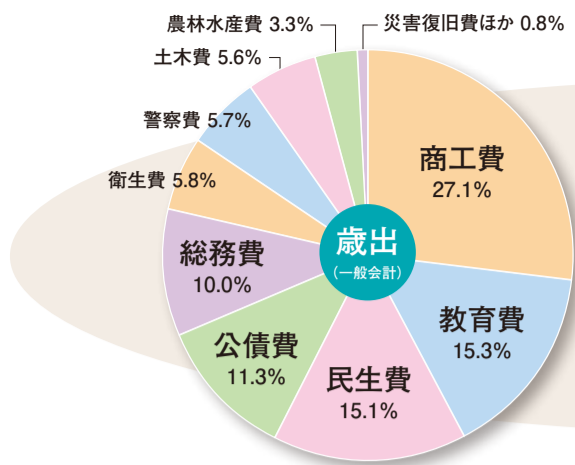

新たに策定した「県政改革方針」(5面参照)に基づき、持続可能な行財政基盤を確立。新型コロナウイルス感染症への対応、人口減少、超高齢化、多発する災害、温暖化、経済構造の変容等、挑戦すべき課題に立ち向かい、「躍動する兵庫」の実現に向けた施策を推進します。

歳入

県税等 (8735億円)

企業業績の回復に伴う法人関係税・特別法人事業譲与税の増や、輸入額の増加に伴う地方消費税の増等により、前年度から14・2%増の8735億円を計上しました。

地方交付税等 (3866億円)

給与関係費の減等による基準財政需要額の減、法人関係税の増等による基準財政収入額の増で交付基準額が減少したことにより、前年度から19・4%減の3866億円を計上しました。

国庫支出金 (2553億円)

新型コロナウイルス感染症対策として、入院医療提供体制や自宅療養者等への対応強化等のために必要な国交付金の増等により、前年度から16・2%増の2553億円を計上しました。

県債 (1059億円)

地方税収等の減収措置として3年度までの地方財政措置であった特別減収対策債の減や、事業進捗に伴う緊急防災・減災事業債等の減により、前年度から17・5%減の1059億円を計上しました。

その他の収入 (7620億円)

中小企業制度資金貸付金償還金の減等により、前年度から33・1%減の7620億円を計上しました。

歳出

人件費 (4521億円)

3年度給与改定の影響による職員給等の減や、退職見込み者数減に伴う退職手当の減により、前年度から1・7%減の4521億円を計上しました。

行政経費 (1兆2514億円)

看護、介護職員等の処遇改善実施等による社会保障関係費の増、新型コロナウイルス感染症対策強化等による増の一方、融資目標額の見直し等に伴う中小企業制度資金貸付金の減により、前年度から19・1%減の1兆2514億円を計上しました。

投資的経費 (1811億円)

県政改革方針に基づく見直し、地方財政計画の伸び率を踏まえたこと等により、前年度から7・2%減の1811億円を計上しました。

公債費 (2685億円)

県債管理基金を活用した県債残高縮減対策(繰り上げ償還)の取りやめ等により、前年度から14・3%減の2685億円を計上しました。

その他 (2302億円)

地方消費税等の税収増に伴う税交付金の増等により、前年度から6・9%増の2302億円を計上しました。

県財政課
078(362)3082
078(362)9049

「躍動する兵庫」へ 3つの視点

～人・モノ・投資・情報呼び込む～



新しい成長の種をまく

人口の減少や産業構造の転換が進む中であっても、持続的に成長・発展する兵庫を築きます。

- ▶ スタートアップの育成強化
- ▶ 中小企業等の革新
- ▶ チャレンジHYOGO就職大作戦の展開
- ▶ 新たな観光戦略の推進
- ▶ 水素社会の推進 など

地域の価値を高める

地方への関心が高まり、大阪・関西万博が控えるこの機を逃さず、人や投資をもっと引き付けられる地域づくりを目指します。

- ▶ 五国の魅力を高める地域創生の推進
- ▶ ひょうごフィールドパビリオン
- ▶ 大阪湾ベイエリアの活性化
- ▶ スマートシティモデル事業の実施
- ▶ スポーツ・芸術文化の振興 など

安全安心の網を広げる

困難を抱える妊産婦やヤングケアラーなど新たに顕在化している課題も捉え、安全安心の網を広げます。

- ▶ ヤングケアラー支援体制の構築
- ▶ 発達障害児の認定こども園への受け入れ支援拡充
- ▶ 困難を抱える妊産婦の支援
- ▶ 高齢者・障害者等の避難対策の推進
- ▶ 災害に強い県づくり
- ▶ 防犯・交通安全対策の強化 など

これらを支えるSDGsにつながる施策群



兵庫版SDGsの推進

官民連携で「社会的課題(安全・安心、環境等)の解決」と「地域経済の発展」の両立を図る兵庫版SDGsを推進します。

全庁的な推進体制の構築
部局横断的な本部を設置

官民連携の推進体制の構築
官民連携により全県的に取り組みを推進するプラットフォームを構築

「SDGs未来都市」認定を目指した取り組み
兵庫の特性を生かした3年間の取り組み計画を策定

令和4年度の新型コロナウイルス感染症対策と重点施策「5つの柱」

県政において特に重要な施策を「5つの柱」とし、さまざまな事業に取り組みます。

最優先課題「新型コロナウイルス感染症対策」

医療・検査体制等の強化

感染状況に応じた病床・宿泊療養施設の運用、検査体制の強化、保健所の体制整備

3回目のワクチン接種の加速

県大規模接種会場における接種の推進、県民への啓発強化

感染症対策機能の強化

大学など専門機関と連携し、検証・データ分析により得られた知見や専門家からの助言を対策に反映

感染症対策と地域経済活動の両立

感染状況を踏まえた旅行・宿泊割引支援、商店街の消費拡大キャンペーンの実施

1

新たな価値を生む経済の構築

産業競争力の強化や農林水産業の振興などにより、新たな価値を育む経済を構築します。

○産業競争力の強化

スタートアップの支援強化、中小企業等の革新・伴走型支援

○兵庫で働く人材の確保・育成

県内就職の促進、多様な主体の就労促進、多様で柔軟な働き方の推進

○新たな観光戦略の構築、推進

新たな観光戦略の策定、地域資源を活かした観光施策の展開、ユニバーサルツーリズムの推進

○農林水産業のさらなる振興

県産農林水産物の流通・販売拡大、県産木材の利用拡大、豊かな海づくりの推進

○グリーン化の推進

水素社会の推進、再生可能エネルギーの普及促進、J-クレジット制度の活用



県内大学と連携した起業人材育成講座

2

安全安心社会の先導

健康・福祉分野の取り組みの強化や、^{きょうじん}強靱な県土を築くインフラ整備など、安全安心社会を先導します。

○医療確保と健康づくり

はりま姫路総合医療センターの開院、歯および口腔の健康づくり

○福祉社会づくりの推進

ヤングケアラー支援、医療的ケア児支援、高齢者の安心確保

○安全安心な暮らしの実現

犯罪や事故を防ぐまちなか安心づくり、水上オートバイ対策

○災害への備えの強化

強靱な県土の構築、地域防災力の強化



5月に開院予定のはりま姫路総合医療センター

3

未来を創る人づくり

子育て・学びの環境の充実など、兵庫の未来を創る人づくりに取り組みます。

○子ども・子育て環境の充実

不妊治療の推進、発達障害児等の認定こども園への受け入れ支援、課題を抱える妊産婦への支援

○学びの環境づくりの充実

確かな学力の育成、学校問題への対応、特別支援教育の環境整備



課題を抱える妊産婦への支援

4

個性を磨く地域づくり

五国の多様性を生かした取り組みや、スポーツ・芸術文化の振興など、個性を磨く地域づくりを進めます。

○五国の魅力向上

地域創生の推進、2025年大阪・関西万博「ひょうごフィールドパビリオン」の展開

○大阪湾ベイエリアの活性化

兵庫県域の活性化基本方針の策定、海上交通の充実

○地域の活力の創出

空家活用の促進、元町周辺再整備グランドデザインの検討、eスポーツを通じたにぎわい創出

○デジタル化の推進

スマートシティーモデル事業の実施、デジタルディバイド解消プロジェクトの展開

○スポーツ、芸術文化の振興

アーバンスポーツの推進、「県民プレミアム芸術デー」の創設

○交流を支える社会基盤の形成

基幹道路ネットワークの整備



大阪湾海上交通実証実験の様子

5

県政運営の改革

民間や他府県との連携による開放性の高い県政、県民との対話や現場主義の徹底によるボトムアップ型県政を推進します。

○新しい将来ビジョンの推進

地域の多様な主体をつなぐプラットフォームの設置

○開放性の高い県政の推進

ひょうご公民連携プラットフォームの機能拡充、兵庫版シビックテックの実施、広域連携の推進

○県民ボトムアップ型県政の推進

ワーケーション知事室や学生未来会議の実施、情報発信力の強化



ワーケーション知事室で多可町の住民と意見交換

ひょうごビジョン2050

兵庫がめざす社会像を示した「21世紀兵庫長期ビジョン」の策定から20年、改訂から10年がたちました。大きな社会変化により、先の見通しがますます難しくなる中、コロナ禍でさまざまな問題も浮き彫りになりました。

そこで、県では兵庫のめざす姿を改めて明らかにするため、県民の皆さんとの意見交換を積み重ね、30年先の2050年ごろのめざす姿を描いた「ひょうごビジョン2050」を策定。今後、県が進める施策の羅針盤として運用していきます。

新しいビジョンについて
詳しくはこちら



ビジョンの役割

- ▶ 県民が共にめざす姿を描く
- ▶ 県民が主役になり、地域から取り組む
- ▶ 変化を生み出し、成長する

1万人を超える県民の想いが反映されています

各地で開催した「地域未来フォーラム」や「ビジョン出前講座」、市町との意見交換、県民アンケート、パブリック・コメントなどで1万人を超える県民の声を聞きました。皆さんから寄せられた意見を基に有識者、団体代表からなる審議会に新ビジョンの案を諮り、議会の議決を受け、策定しました。

渡り鳥のようにそのとき一番気持ちよい場所で働きたい

人づくり=未来づくり。子どもの教育が一番大事

「起業」が「就職」と同じぐらいの選択肢として普通にある社会を

これからの主流は、効率化・標準化されていないローカル経済。顔の見える経済だ

皆さんが描く
これからの
兵庫

泣いている子どもがいたら声を掛ける、困っているお年寄りがいたら手を差し伸べる、温かい社会を

モノを大切に使い続け、お金より心の余裕を大事にする暮らしを

まちづくりでこれから大事なものは、他人任せではなく、自分らで考え、自分らでやること

ビジョンの実現に向けて

県民の皆さんの想いに共通する「開放性」の高い社会への願いを意識し、「大きな連携の輪をつくる」「試行錯誤のプロセスを楽しむ」「地球規模で考え、足元から行動する」「バーチャルを使いこなし、リアルを大切にする」の4つの基本姿勢で取り組みます。

インタビュー

県の将来構想研究会の委員として1年半、新ビジョン企画委員会の委員長として1年、新ビジョンの検討に携わった甲南大学教授の石川路子さんに伺いました。



それぞれが自分の未来を前向きに考えるヒントがたくさん盛り込まれています

分かりやすく、メッセージ性の強いビジョンになりました。キーワードの「包摂」は、フラットな関係の中で、みんながみんなのことを考える・包み込む姿勢を意味しています。それにより新しい気付きが生まれ、知らなかった世界に飛び込んでみよう・挑戦してみようという気持ちになる。「包摂」と「挑戦」はセットだと考えています。

このビジョンには、県民が自分の未来を前向き

に考えるときの材料が盛り込まれています。これを読んで、一つでもいいから挑戦できそうな場を見つけ、チャレンジしてほしい。頑張っていたら、周りがフォローしてくれる。それが兵庫という地域の良さです。

いろいろな立場の人がいるからこそ、対話が大切。その素材として、県民の想いが詰まった宝物みたいなこのビジョンを使ってほしいですね。

2050年の兵庫の姿

誰もが希望を持って生きられる

包摂

×

一人ひとりの可能性が広がる

挑戦

↓

「躍動する兵庫」

躍動

5つのめざす社会

I 自分らしく生きられる社会

- ① 自由になる働き方
- ② 居場所のある社会
- ③ 世界へ広がる交流

II 新しいことに挑戦できる社会

- ④ みんなが学び続ける社会
- ⑤ わきあがる挑戦
- ⑥ わきたつ文化

III 誰も取り残されない社会

- ⑦ みんなが生きやすい地域
- ⑧ 安心して子育てできる社会
- ⑨ 安心して長生きできる社会

IV 自立した経済が息づく社会

- ⑩ 循環する地域経済
- ⑪ 進化する御食国
- ⑫ 活動を支える確かな基盤

V 生命の持続を先導する社会

- ⑬ カーボンニュートラルな暮らし
- ⑭ 分散して豊かに暮らす
- ⑮ 社会課題の解決に貢献する産業

県政改革方針を策定しました

県の事業や県庁組織の見直し、民間活力の導入など県政全般を見直し、県議会、県民、市町、関係団体等からのさまざまなご意見を踏まえ、このたび、令和10年度までの県政改革方針を取りまとめました。今後はこの方針の下、時代の変化に対応し、持続可能な行財政基盤の確立に向けて取り組んでいきます。

詳しくはこちら



県新行政課
☎078(362)3045
☎078(362)9478

Q1 なぜ県政改革をする必要があるのですか？

A 兵庫県では、2050年ごろになりたい姿として「誰もが希望を持って生きられる一人ひとりの可能性が広がる『躍動する兵庫』」を掲げています。その実現には、行財政全般にわたる改革を行い、持続可能な行財政基盤を確立する必要があります。

県政改革の
基本方針

- 1 躍動する兵庫の実現
- 2 持続可能な行財政基盤の確立
- 3 イノベーション型行財政運営の実現

Q4 民間活力の活用とは何をしていますか？

A 皆さんの身近な所には、たくさんの県の施設があります。今までは、県が自ら施設を整備して運営することがほとんどでしたが、これからは、施設の整備や運営にもっと民間のアイデアや資金を取り入れていきます。早速、県営住宅の建て替えや県立公園の維持管理について、取り組みを始めました。今後は、こうした取り組みをいろいろな県の施設に広げて、皆さんが使いやすく、より良いサービスを提供できる施設を目指していきます。

Q2 兵庫県の現在の財政状況はどうなっていますか？

A 平成20年度から取り組んできた行財政構造改革により30年度以降は収支均衡を保っています。しかし、阪神・淡路大震災からの復旧・復興のために行った借金がまだ2,000億円以上残っており、これからもその返済が続きます。さらに、中長期的な税収見通しはコロナ禍もあり予断を許しません。最新の試算では令和10年度までに140億円の収支不足や財政指標の悪化が見られるため、今後も収支改善に取り組む必要があります。

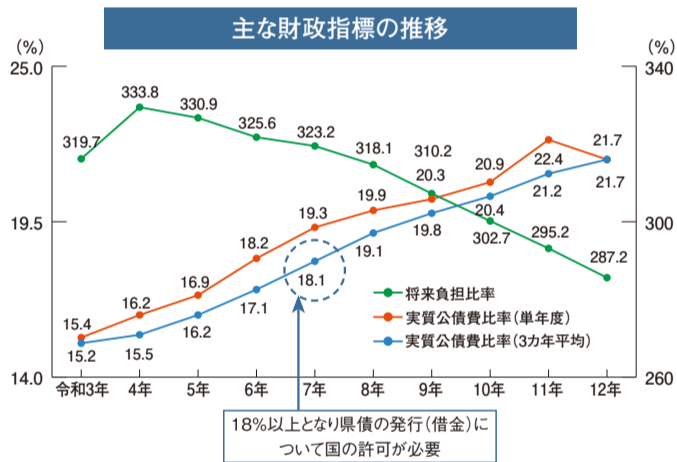

Q5 県庁組織も変えるのですか？

A 県庁のどの部が何の業務を担当しているのか、これまでに以上に分かりやすくするため、5部から12部に体制を変更します。



Q3 県政改革による事業の見直しによって、県民サービスが低下しないか心配です。

A 今回の県政改革方針の特徴の一つは、「ビルドを重視した行財政運営」を掲げていることです。「ビルド」には「作り上げる」という意味があります。施策の見直しは、削減ありきではなく、新たな内容や手法への見直しに重点を置きます。例えば、県施設の広報などを目的として実施している「県民交流バス事業」について、今後は県立芸術文化施設の無料開放日を設けるなど、各施設のイベント、広報により対応していきます。

Q6 今後は、どのように県政改革を進めていくのですか？

A 県政改革は皆さんのご理解とご協力なくして実現しません。県民の皆さん、県議会、市町、関係団体などへ丁寧な説明を行い、幅広い意見を取り入れながら進めていきます。また、職員もこれまでのやり方にとらわれず、自ら考え、自ら工夫することによって、県政改革に挑戦していきます。

Q7 取り組みの詳しい内容は、どのように知ることができますか？

A 県政改革の取り組みの詳細は、県ホームページに掲載しています。また、今後、内容をまとめたリーフレットやSNSを活用して、幅広い世代の皆さんにより分かりやすく、丁寧にお伝えしていきます。

県内の体験イベント情報

おでかけしょうご

この情報は3月22日現在のものです。新型コロナウイルス感染症の状況により内容等が変更になる場合があります。最新情報は[こちら](#)へ。

4 APRIL

月	火	水	木	金	土	日
					1	2 3
4	5	6	7	8	9	10
11	12	13	14	15	16	17
18	19	20	21	22	23	24
25	26	27	28	29	30	

5 MAY

月	火	水	木	金	土	日
2	3	4	5	6	7	8
9	10	11	12	13	14	15
16	17	18	19	20	21	22
23	24	25	26	27	28	29
30	31					



詳しくは
ホームページに
掲載しています

お出掛けの際は下記にご協力ください。

身体的距離の確保 マスクの着用

手洗い・手指消毒 体温測定・健康チェック

チューリップまつり2022

4月30日④まで9時～17時
350品種16万球のチューリップが咲き誇ります。

① 県立フラワーセンター(加西市)
② 一般500円、70歳以上250円、高校生以下無料(入園料)
③ 同センター
④ 0790(47)1182
⑤ 0790(47)1561
⑥ 兵庫 フラワーセンター [Q](#)

オールドノリタケ×若林コレクシオン

5月29日④まで10時～18時※月曜休館
オールドノリタケの陶磁器やデザイン画など、約250件を紹介。

① 県立陶芸美術館(丹波篠山市)
② 一般1,200円、大学生900円、70歳以上600円、高校生以下無料
③ 同館
④ 079(597)3961
⑤ 079(597)3967
⑥ 兵庫陶芸美術館 [Q](#)

色絵金盛薔薇文飾壺
1891年～1921年頃
若林コレクシオン

ミニマル/コンセプチュアル

3月26日④～5月29日④10時～18時※月曜休館
ミニマル・アートとコンセプチュアル・アートの潮流を振り返ります。

① 県立美術館(神戸市中央区)
② 一般1,600円、大学生1,200円、70歳以上800円、高校生以下無料
③ 同館
④ 078(262)1011
⑤ 078(262)0903
⑥ 兵庫県立美術館 [Q](#)

ドロテ・フィッシャーとコンラート・フィッシャー 1969年
Photo:Gerhard Richter

植物とアート～蒲公英と羊歯～

3月26日④～5月22日④10時～17時※月曜休館
第1部はタンポポを描いた絵画や漆器、着物等を標本と共に展示。6月～7月開催の第2部はシダに着目します。

① 県立人と自然の博物館(三田市)
② 一般200円、大学生150円、70歳以上100円、高校生以下無料(入館料)
③ 同館
④ 079(559)2001
⑤ 079(559)2007
⑥ ひととく [Q](#)

春の装いフェア 入場無料

4月24日④10時～16時
但馬ビーフの焼き肉の試食、レーザークラフト体験、牛の鼻輪投げなどのゲームを実施。いずれも当日受け付け。

① 県立但馬牧場公園(新温泉町)
② 焼き肉100人、クラフト体験10人
③ 焼き肉200円、クラフト体験300円
④ 同園
⑤ 0796(92)2641
⑥ 0796(92)2640
⑦ 但馬牧場公園 [Q](#)

プレゼントクイズ

2050年ごろの兵庫のめざす姿を描いた「ひょうご〇〇〇〇2050」を策定しました。(ヒントは4～5面)

Aビジョン **B**アイデア **C**シナリオ

① TAMBA MAGOKORO JAM 2個セット…2人
新鮮な県産食材を使い、銅鍋でじっくりと炊き上げた濃厚なジャム。イチゴ、ミルク、イチジクの3種類、各700円(140g入り)。※種類は選べません
インターネットでも販売しています。

② 神戸牛しぐれ煮1袋…5人
うま味の強い部位のみを使用。ご飯のお供にぴったりの五つ星ひょうご選定商品です。100g入り2,376円。

③ 「フェリーたかほ」往復ペアチケット…1人
※有効期間：6月1日④～11月30日④(神戸発8月1日④～15日④、宮崎発8月13日④～20日④を除く)、乗用車積載料金(6歳未満)込み



※当選発表は発送をもって代えさせていただきます。また、感想は紙面下の「読者の声」コーナーで紹介させていただく場合があります。ご提供いただく個人情報は今後の紙面作りの参考にさせていただきますほか、プレゼントの送付とそれに関する業務に利用します(①はNPO法人兵庫セルフセンター、②は有馬グランドホテル、③は県広報戦略課から直接発送します)

プレゼントの応募先はこちら

クイズの答え、希望するプレゼント(番号と名前)、住所、氏名、電話番号、今月号の感想を4月22日④(消印有効)までに、
☎〒650-8567(住所不要)
☎078(362)3903
✉dayori@koho.pref.hyogo.lg.jp
のいずれかで県広報戦略課「県民だよりプレゼントクイズ」係へ。

こちらからもプレゼントに応募できます



みんなで語ろう兵庫の五国

U5Hあるある



【丹波編】

サイレン

画・もぐら

丹波篠山では時報代わり？にサイレンや音楽が鳴る

朝の5時とか 6時とか 目覚まし？

正午とか 昼食の時間？

夕方5時とか 夕飯の時間？

子どもが帰る時間？

夜10時とかに鳴らす

寝てる子を起こさん？

もう慣れてるから別に気にせん

ははは

気にせんのならなんで鳴らすんや

解説

農業中の時報などの役割であったサイレンは各地で消えつつありますが、丹波ではまだまだ現役。地域ごとに時間も異なり、鳴る音もいわゆるサイレンの音からデカンショ節や童謡まで、バラエティー豊かだそう。なんだか、夕方にサイレンが鳴ったら帰る子どもたちの姿が目には浮かびます。必要かどうかはさておき、きっと丹波ではサイレンとともによみがえる思い出がたくさんあるのではないのでしょうか！

あなたの「あるある」投稿してください。

U5H [Q](#)



困ったときは、県の総合相談窓口へ

県政への意見・要望、日常生活での困り事に加え、法律、家事(家庭問題)、認知症・高齢者、交通事故、外国人県民、住まいなどに関する専門的な相談窓口を設けています。内容に応じた相談窓口を紹介しますので、気軽に電話してください。

① 県民総合相談センター
② 078(360)8511 または
③ (0120)167830

受付

平日(祝休日、年末年始を除く)9時～12時、13時～17時30分

※専門相談は受付曜日・時間が決まっているため、事前に確認してください
※外国人県民相談について、英語、中国語、スペイン語、ポルトガル語は相談員が対応。ベトナム語、韓国語、タガログ語、インドネシア語、タイ語、ネパール語等は外部通訳を通じて対応します



募集

県立総合衛生学院介護福祉学科オープンキャンパスの参加者

学習内容やカリキュラム、奨学金制度などについて説明。希望者には個別相談も。

●4月4日(日)、16日(土)、5月8日(日)、21日(土) 13:30~15:00(4月4日(日)は高校生限定)

●所 同学院中山手分校(神戸市中央区)

●申 各開催日直前の金曜までに必要事項を☎☑または☒申し込みフォームから同学院へ

☎078(361)4001

☑078(361)2555

兵庫県立総合衛生学院介護福祉学科

県立兵庫津ミュージアムボランティアスタッフ

同ミュージアム(神戸市兵庫区)の館内案内や、周辺のまちあるきナビゲーターを担当します。5月~10月に6回の研修あり。

●対 16歳以上で月1回以上活動できる人

●定 30人程度

●申 4月30日(土)まで

※申し込み方法など詳しくは同ミュージアムのホームページで確認してください

●同ミュージアム

☎078(651)1868

兵庫津ミュージアム

県営住宅の入居者

申込書は4月15日(金)から市・区役所、町役場、各県営住宅管理事務所などで配布。高齢者以外の人でも単身入居できるようになりました。

●申 4月21日(木)~27日(水)(消印有効)に所定の申込書を☑で各管理事務所へ

●問 県住宅供給公社

☎078(232)9585

☑078(232)9581

兵庫県住宅供給公社

ひょうご五国フォーラム摂津の参加者

交通の要衝として栄えた兵庫津と西宮を取り上げ、港と街道にまつわる歴史を掘り下げます。無料。

●日 5月21日(土) 13:30~16:30

●所 西宮市プレラホール

●定 200人(抽選)

●申 5月10日(木)までに往復はがきを☑または☒申し込みフォームから県兵庫津ミュージアム整備室へ

☎650-8567(住所不要)

☎078(362)9014

☑078(362)3950

兵庫津ミュージアム

ひょうごユニバーサル社会づくり賞

ユニバーサル社会の実現に向けた取り組みを普及させるため、先導的な活動を顕彰します。

●対 ユニバーサル社会づくりを推進する活動に取り組む県内在住または県内に活動拠点を置く個人、団体、企業

●申 5月20日(金)までに所定の応募用紙を☑☒特で県ユニバーサル推進課へ

☎650-8567(住所不要)

☎078(362)4379

☑078(362)9040

ひょうごユニバーサル社会づくり賞

「国際フロンティア産業メッセ2022」の出展者

「未来を拓く 未来を動かす」をテーマとする産業総合展

示会。

●対 最先端の技術や製品、サービスを有する国内外の企業、大学、研究機関など

●日 9月1日(木)、2日(金)

●所 神戸国際展示場(神戸市中央区)

●定 約400小間

◆出展料=5万5,000円(3平方m)~16万5,000円(9平方m)

●申 5月20日(金)までに☑☒で同メッセ事務局(日刊工業新聞社内)へ

☎06(6946)3384

☑06(6946)3389

産業メッセ2022

第41回全国豊かな海づくり大会 作品(作文・絵画・習字)コンクール

入賞者は11月に兵庫県で開催する同大会の式典で表彰。応募者全員に学校を通して記念品を送ります。

◆部門=①作文:小学校(低学年・高学年)の部、中学校の部、高等学校の部②絵画・習字:小学校(低学年・高学年)の部、中学校の部

●対 ①県内の小学校、中学校、高等学校または特別支援学校(小学部・中学部・高等部)の児童・生徒②県内の小学校、中学校または特別支援学校(小学部・中学部)の児童・生徒

※題材や応募方法など詳しくは大会ホームページで確認してください

●申 6月3日(金)までに各学校を通して同大会兵庫県実行委員会事務局(県全国豊かな海づくり大会企画課内)へ

☎078(362)9291

☑078(362)4023

海づくり大会 兵庫

助成・貸付

ひょうごボランティア基金助成(NPO法人等)

NPO法人等が自立して活動を継続するための支援を行っています。

●対 県内に主たる事務所を置くNPO法人等による①相談や情報提供など地域のNPO法人等への活動支援やその支援体制を新たに構築する取り組み②地縁団体と連携し、専門性を生かして行う地域づくりなどの取り組み(要件あり)

●助 上限50万円

●申 4月18日(土)までに所定の申請書を☑特でひょうごボランティアプラザへ

☎650-0044神戸市中央区東川崎町1-1-3神戸クリスタルタワー6階

☎078(360)8845

☑078(360)8848

ひょうごボランティアプラザ

試験

兵庫県職員(特別枠)

通常日程(6月実施)とは別に合格決定の早い試験を実施します。年齢要件を緩和し、出題範囲は各職種の専門分野に限定。

●日 5月15日(日)

◆募集職種=児童福祉司、心理判定員、総合土木職、保健師、薬剤師

◆選考方法=筆記試験、面接

◆会場、受験資格等=試験案内で要確認

◆試験案内配布=県庁受付、各県民局、ホームページ

●申 4月22日(金)17:00までに☒申し込みフォームから

県人事委員会事務局へ

☎078(362)9349

☑078(362)3934

兵庫県職員 特別枠

お知らせ

住民税非課税世帯等に対する臨時特別給付金は、新型コロナウイルス感染症の影響によって家計が急変した世帯も対象です

同給付金(1世帯当たり10万円)は、令和3年度住民税非課税世帯や、新型コロナウイルス感染症の影響で令和3年1月以降の収入が「住民税非課税相当」になった家計急変世帯を支援するものです。いずれの対象世帯も、受給には住所地の市町への手続きが必要です。詳細については、住所地の市町の臨時給付金担当部署に問い合わせてください。

●問 各市町(電話番号は県ホームページに掲載)

兵庫県 非課税世帯等給付金

労働条件を確認しましょう

県の事業を受注する業者(下請け業者を含む)に対し、労働関係法令の順守や最低賃金額以上の賃金の支払いなどを求め、適正な労働条件を確保する取り組みを行っています。賃金が最低賃金を下回っている場合、労働者は発注者(県)へ申し出てください。申し出があった場合、県は労働基準監督署と連携し、早期改善や是正などを行います。最低賃金は兵庫労働局のホームページで確認してください。

●問 県労政福祉課

☎078(362)3358

☑078(362)3392

兵庫県 労働条件確保

「三田まほろばブレッツァ」には
おいしい野菜が勢ぞろい!

●三田まほろばブレッツァ ☎079(556)7715

「神戸三田」国際公園都市 カルチャータウン

Washington Village

—ワシントン村—

美しい街は多い
しかしこれほど絵になる街は少ない

宅地好評分譲中

ワシントン村

分譲区画数	17区画
共同事業者	大阪ガス住宅設備(株)、セルコホーム(株)、三井ホーム(株)、オスモ&エーデル(株)、(株)スウェーデンハウス
宅地価格	1,500万円台~2,600万円台
宅地面積	369.99㎡~546.37㎡

充実した助成・支援制度

若年世帯 新居購入支援制度	太陽光発電システム 整備助成金制度	ガーデニング 助成金制度
400万円割引 ※他制度との併用不可	100万円助成	100万円助成

詳しい条件はホームページ等でご確認ください

●問 県企業庁企業誘致課
☎078(362)9390 ☑078(362)4272