

「躍動する兵庫」を 県民の皆さんとともに 実現します。

このたび、県民の皆さんからご支援を賜り、兵庫県知事に就任しました。皆さんから寄せられた期待と兵庫の未来を託された責任の重さに、身の引き締まる思いです。

まずは、新型コロナウイルス感染症対策、特に、感染拡大に伴う医療体制の充実確保、希望者へのワクチン接種の早期完了、事業者等へのセーフティネットの強化など、県民の命と生活を守る取り組みに全力を尽くしてまいります。

さらに、人口減少問題、デジタル化への対応など山積する課題に対して、県民の皆さんとの対話を重視しながら、新しい発想と手法で積極果敢に取り組み、「躍動する兵庫」の実現を目指してまいります。これまでに以上に県政に「理解、ご協力」をいただきますようお願いいたします。

兵庫県知事 齋藤元彦

プロフィール

齋藤元彦 (さいとう・もとひこ)

昭和52年11月、神戸市須磨区生まれ。平成14年3月、東京大学経済学部を卒業。同年4月に総務省入省後、新潟県佐渡市、福島県飯館村、宮城県、総務省自治税務局、大阪府を経て、令和3年8月に兵庫県知事に就任。



新型コロナウイルス感染症

コロナ禍の夏 一日も早い収束に向けて

これまでの医療従事者の皆さんのご努力、県民・事業者の皆さんのご協力に感謝を申し上げます。

7月中旬以降、新規陽性者数は再び急増しており、県民・事業者の皆さんには、外出の自粛や飲食店等での営業時間短縮・酒類提供の制限などをお願いしています。

一日も早い収束に向けて、引き続き、ご理解・ご協力をお願いします。

この情報は8月4日現在のものです。
最新の情報に注意してください

外出の自粛

— 特に若年層の人はご協力を —

- ▶ 夏休みシーズンですが、不要不急の外出(特に、帰省や旅行)は控えてください。
- ▶ 時短要請時間外の飲食店等の利用や、感染対策が徹底されていない飲食店等の利用は自粛してください。
- ▶ 会食や友人・家族との自宅での飲み会は控えてください。
- ▶ 路上・公園での飲酒は絶対にやめてください。

ワクチンの接種

- ▶ 正確な情報の下、積極的なワクチン接種をお願いします。

飲食店等の営業時間短縮

- ▶ 8月31日[㊤]まで、飲食店等は営業時間の短縮と酒類提供の制限にご協力をお願いします。

	神戸市、阪神南・北地域、東播磨地域、姫路市	左記以外の市町
営業時間	5時～20時	5時～21時
酒類提供	終日禁止	11時～20時



佐用町
グラミンカ
佐用

古民家+グランピング 限界集落が丸ごと宿泊施設に

廃村の危機にあった佐用町若州集落の古民家6棟が改修され、今年1月、集落丸ごと宿泊施設に生まれ変わりました。その名も「グラミンカ佐用」。1棟貸しの古民家にグランピングの要素を取り入れたスタイルが話題を呼んでいます。(取材・文 県民だより編集部)

宿泊棟4棟と交流棟、スタッフが常駐する本部棟に改修し、宿泊棟はいろいろ付きのテーブルやまきストーブを備え、庭にはたき火台も設置。運営者の大野篤史さんは改修に当たり、「各家の歴史を大切にしたい」と話します。例えば、朽ちかけていた庭の木でベンチを作って土間に置いたり、養蚕を営んでいた家には繭の中をイメージした寝室を設けたりと、モダンな中にもユニークでぬくもりのある内装に仕上げました。1棟貸しのため、他の宿泊客と接する機会はありません。自然豊かな山あいの集落で思い切り深呼吸してみませんか。

グラミンカ佐用
◎佐用町若州568-1
◎1棟2万8,600円+サービス料
(1人7,700円〜)※2食付き

予約、
問い合わせは
こちら



繭をモチーフとした寝室。



古色を帯びた柱や梁(はり)と、モダンな内装が調和しています。



古い釜を活用した洗面台も。

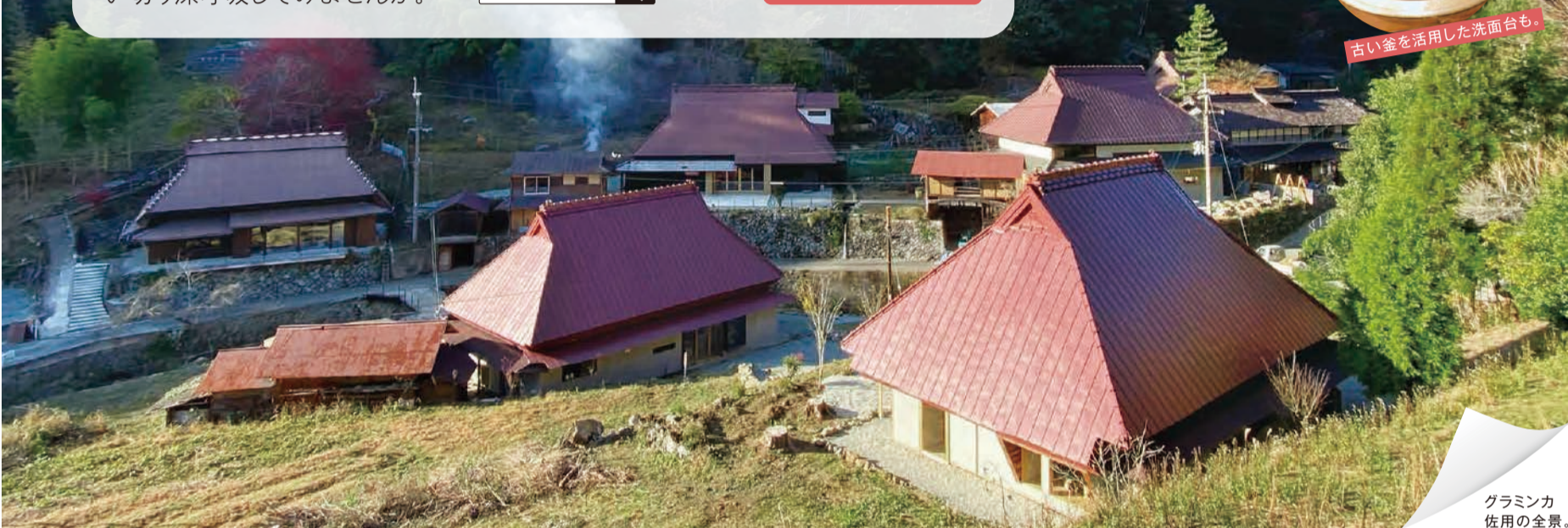

グラミンカ
佐用の全景。



三田市
県立人と自然の
博物館

丹波で発見！世界最小の恐竜卵

丹波竜の発見地、丹波市山南町の篠山層群で新たに見つかった化石が昨年5月に世界最小の非鳥類型恐竜の卵化石としてギネス世界記録®に認定。特徴などについて、現場責任者を務めた主任研究員の池田忠広さんに聞きました。(取材・文 県民だより編集部)



Q.卵化石の特徴は。
約1億1000万年前の恐竜の卵で、わずか4.5mm×2.2mmの大きさです。新卵属・新卵種と判明し、昨年「ヒメウリス・ムラカミ」と命名されました。

Q.どんな恐竜の卵ですか。
卵の特徴から、ティラノサウルスに代表される獣脚類恐竜の仲間と思われます。正確な姿は分かりませんが、卵の大きさから、非常に小型な恐竜であると考えられています。

Q.発見時の状況を教えてください。
始まりは平成27年、地元の上久下地域自治協議会が毎年実施している試掘調査で、無数の卵殻化石が密集した状

態で見つかったことでした。31年に大規模な発掘調査をしたところ、新種2種を含む4種類の卵化石が明らかになりました。複数の種類の恐竜がこの辺りにすみ、同じような場所で卵を産んでいたと推測されます。

Q.世界的にも珍しいのでしょうか。
前期白亜紀においては世界でも多様性が高い化石層です。しかも、恐竜に限らずトカゲやカエルといったさまざまな動物化石が発見されています。今後新しい発見も時間の問題だと思いますよ。

県立人と自然の博物館 ◎三田市弥生が丘6 ☎079(559)2001 ☎079(559)2007



3階の「丹波の恐竜化石」コーナーで実物を展示中。



新温泉町
県立但馬
牧場公園

農家と但馬牛の 関わりを伝える体験館が 園内にオープン

美方郡の農家は明治時代から但馬牛の戸籍「牛籍簿」を整備し、徹底した個体管理に努めてきました。これらを含む地域の農業が「兵庫美方地域の但馬牛システム」として日本農業遺産に認定されたことを受け、今年6月に但馬牛の歴史や農家の生活を紹介する「農業遺産体験館」が開館しました。昔の農家住宅を再現した館内には、牛専用の部屋「まや」や実物大の牛の模型、農機具などを展示。電子化した昭和初期の牛籍簿をタブレットで閲覧することもできます。入館は無料です。(同園 三宅由利子さん)

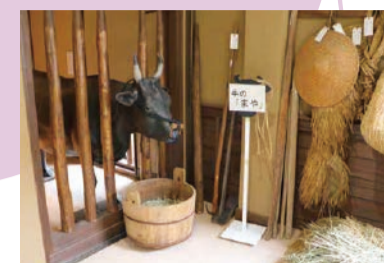

一つ屋根の下で牛は大切にされてきたことが分かります。



牛籍簿には生年月日や親牛の名前、毛色などが記されています。

県立但馬牧場公園
◎新温泉町丹土1033 ☎0796(92)2641 ☎0796(92)2640
但馬牧場公園

伝えたい!と
知りたい!をつなぐ
**550万人の
インフォ**

余った食品を 必要な人へ寄付 フードドライブに 協力を

食品ロス削減の一環として、県は「ひょうごフードドライブ運動」を推進しています。家で余った食品をスーパーで回収し、福祉施設や生活困窮者へ無償配布するという取り組みで、現在約140店のスーパーが参加。賞味期限までに食べ切れない食品があれば、最寄りの参加店に提供しましょう。9月28日◎、29日◎には県庁でも回収する予定です。(県環境政策課 葉澤恵子さん)

◎県環境政策課
☎078(362)3156
☎078(362)4024
ひょうごフードドライブ

参加店や
回収日について
はこちら



参加店はこの
のぼりが目印です。



相生市
食と農を守る
かあちゃんず

地域の伝統の素材 かんぴょうを次世代へ

ユウガオの実。



ビニールハウス内に干したかんぴょう。夏の訪れを告げる景色です。

かつて相生市野瀬地区ではかんぴょうの生産が盛んに行われ、その味は大阪の仲買人が競って買い付けに来るほどでした。しかし、戦後の最盛期には50軒ほどあった生産農家が今では数軒に減少。このままでは伝統の素材が廃れてしまうと、4年前、復活を目指し、栽培を始めました。5月に苗を植え、約2カ月後に実を収穫。

すぐに専用機で幅3mm、厚さ3mmほどの帯状にむき、2日間天日干しをして、ようやく完成です。生産したかんぴょうは「相生野瀬かんぴょう」と命名し、市の新たなブランド作物としてJA兵庫西の直売所で販売。地域の学校給食の食材にも使われています。軟らかく、甘味がある相生野瀬かんぴょう。ぜひお試しください。(代表 勝谷公美子さん)



「ユウガオのゼリーも商品化しました」と勝谷さん。

◎食と農を守る
かあちゃんず
☎080(1485)5291
☎0791(29)0052

かんぴょうの炊き込みご飯

【材料】
米2合、かんぴょう20g、鶏ひき肉50g、水
煮大豆50g、ニンジン
50g、水480cc、塩小
さじ3分の2、しょうゆ
大さじ1と3分の1、ご
ま大さじ2分の1

【作り方】
①かんぴょうは
戻さず、食べ
やすい大き
さに切る。
②鶏ひき肉は熱湯を
かけ、ほくして
おく。
③ニンジンは細かく
切る。
④全ての材料を入
れて炊く。



PROFILE

星野 ルネ (ほしの・るね)
昭和59年カメルーン生まれ。3歳の時に母の結婚に伴い来日し、姫路市で育つ。ツイッターに投稿したアフリカ系日本人としての実体験を描いた漫画が反響呼び、平成30年に書籍化。多文化共生をテーマに講演活動も行う。



幼少期の思い出を描いた漫画

プレゼント

「まんが アフリカ少年が日本で育った結果」サイン本を抽選で5人にプレゼント

詳しくは6面のクイズへ



インタビューの詳細版はホームページをチェック!

県民だより くぐつと



多様な人が共に生きるために
思いやりを持って助け合う社会に



漫画家・タレント
と 星野ルネさん

兵庫県ゆかりの著名人に迫ります。

撮影：東京新聞

Q どんな子ども時代でしたか。

来日当初は保育園になじめませんでした。絵を描くことをきっかけに打ち解けられました。テレビのヒーローや漫画を描き、みんなの注目を集めていましたね。

Q 自身の体験を漫画にしたきっかけは。

上京してタレント活動を始めたのですが、思うような表現ができずにいました。そこで、ツイッターに自分の日常を描いた漫画を投稿し始めました。一般的な日本人と異なるルーツの「日本人」がどんなふうにいるかを伝えたいと思ったのです。

Q 漫画への反響はどうでしたか。

想像以上に大きく、発見や驚き、共感の声のほか、親からは「偏見なく人と接する子に育つよう読ませたい」、行政機関からは「多文化共生社会を進める上で参考になる」などの声もありました。多文化共生への関心の高まりを感じました。

Q 多文化共生社会に必要なことは。

他人の悲しみや、生きづらさに対して思いやりを持つことです。例えば、日本人であってもクラスのみんなが盛り上がりつつある時に居づらさを感じる人もいて、その人はクラスの中ではマイノリティー(少数派)です。人は誰もがマジョリティー(多数派)でもあり、マイノリティーでもあります。自分がマイノリティーだった時の無力感やつらさを思い出し、自分ごととして捉えられれば、助け合えると思います。

Q 今後の夢や目標は。

今、日本に住んでいる人はとても多様です。今後は、現在の日本の姿やそれに対する適切な捉え方を楽しく知ってもらえるようなコンテンツを作りたいです。

(インタビュー 県民だより編集部)

1 新田ふるさと村

千ヶ峰の麓、標高約500mにあるアウトドア施設。コテージやキャビン、テントでの宿泊のほか、日帰りでもアマゴつかみや川遊び、バーベキューなどが楽しめます。

④神河町新田340-1 ⑤9時~17時
⑥入材料:大人300円、3歳~小学生200円。アマゴつかみ:500円(約10匹)2,500円。バーベキュー:1,000円(施設利用料) ⑦水曜(祝休日、夏休みを除く)、年末年始
⑧0790(33)0870 ⑨0790(33)0871



アマゴつかみは10月まで実施。

せせらぎを聞きながら自転車旅を満喫

1000m級の山々に囲まれ、幾筋もの川が流れる神河町。とりわけ越知川沿いの「越知川名水街道」は、毎年3月下旬から11月末まで、レンタサイクルでの「越知川名水街道自転車下り」が人気です。神姫グリーンバス乗賃営業所で自転車をバスに積み込み、アウトドア施設「新田ふるさと村」へ。そこから川沿いに約20kmのサイクリングが始まります。

「不動の滝」は青々と茂る木々に囲まれ、しぶきをほとばしらせながら勢いよく岩肌を滑り落ちます。しばらく下れば、名水の販売所「千ヶ峰南山名水」。地下深くからくみ上げられた冷水が、火照った体に染み渡ります。さらに、川遊びが楽しめる「川の駅 越知」や悪霊を防ぐ「賽の神」を祭った巨岩「茶木原の大岩」など、ゴールの乗賃営業所まで見どころは多数。(一社)神河町観光協会の早川末沙稀さんは、「緩やかな下り坂が続くので気軽に楽しめます。風を切って走るのは爽快感です」と魅力を語ります。道中、クイズ

に答えながらポイントを集め、抽選で景品が当たる「おちがわクイズARラリー」も実施中。夏空の下、川のせせらぎに耳を傾けながら、川下りに興じてみませんか。(取材・文 県民だより編集部)



いいとこ丸ごと!
清流誘う名水街道 (神河町)
播磨

2 不動の滝

落差40mの水ヶ野滝(雌滝)と、その上流の落差53mの千禮の滝(雄滝)で構成。水ヶ野滝の上流にある岩穴には役行者、不動明王、大日如來の三尊像が祭られています。

④神河町新田 ⑤(一社)神河町観光協会
⑥0790(34)1001 ⑦0790(34)0777



景色を楽しみながらサイクリング。滝の近くまで自転車で行くことができます。

越知川名水街道 自転車下り

中学生以上1,800円、小学生以下1,300円。要予約。④神姫グリーンバス乗賃営業所
⑥0790(32)1021 ⑦0790(32)1107

3 千ヶ峰南山名水

越知川沿いに5カ所ある名水スポットの一つ。地下162mからくみ上げられた軟水は、まろやかな味わい。除菌フィルターや紫外線殺菌処理により、安心して飲むことができます。

④神河町大畑23-1 ⑤9時~17時 ⑥年末年始
⑦0790(31)5508 ⑧0790(31)5507



屋内に設置された自動販売機で取水。20℃150円。

名水で作ったわらわ餅は、きな粉をかけて。350円。

ゆず製品セット

神河町の特産品ユズを使った4点セット。ジャム 400円、サイダー 270円、ボディソープ 1,350円、スキนครリーム 1,080円。

④道の駅「銀の馬車道・神河」 ⑥0790(32)2837



お土産

抽選で3人にプレゼント

詳細は6面のクイズへ

和牛ゆずとろろすき焼き御膳

卵の代わりに、神河町産のユズと自然薯を使った「ゆずとろろ」と一緒にいただくすき焼き御膳。「ニッポン全国鍋グランプリ2019」でグランプリを受賞しました。1,580円。

④グリーンエコー笠形 ⑥0790(32)1307 ⑦0790(32)2251



グルメ

但馬 香美苺ジェラート

取り寄せは6個3,979円

但馬高原の涼涼な気候を生かして栽培した夏イチゴをぜいたくに使っています。原材料の6割以上を占めるイチゴの濃厚な味わいと、シャリシャリとした食感が魅力です。

販売場所: スカイバレイスキー場、道の駅「村岡ファームガーデン」、道の駅「ようか」但馬蔵、たじまんま ほか

④スカイバレイスキー場 ⑥0796(96)0375 ⑦0796(96)0777



さっぱりとしたイチゴの酸味が夏にぴったりです

取り寄せはこちら



播磨 ひまわりアイスクリーム

1個320円

7月中旬から8月上旬にかけてヒマワリが咲き誇る佐用町南光地域からお届け。焙煎したヒマワリの種の香ばしい風味がアクセントとなった、まろやかなバナナアイスです。

販売場所: 南光ひまわり館

④桃元気工房さよう 南光ひまわり館 ⑥0790(77)0766 ⑦0790(77)0767



香ばしいヒマワリの種がバナナアイスとマッチ

取り寄せはこちら



兵庫の恵みをぎゅっ! ひんやり甘〜いご当地アイス

地域の特色を生かしたご当地アイスクリーム。お取り寄せできる、県内5地域の恵みが詰まったアイスを集めました。(取材・文 県民だより編集部)



淡路 あわじアイス「鳴門オレンジ」

1本216円

甘酸っぱくほろ苦い、島特産の淡路島なるとオレンジの爽やかなアイスキャンディー。他にも「あわじトマト」「レモンミルク」など、淡路島の素材にこだわった全6種類をそろえます。

販売場所: 長手長栄堂 姫塚本店、志筑店

④桃元気工房さよう ⑥0799(24)1050 ⑦0799(23)1050



ほろ苦い味わいで後味すっきり

取り寄せはこちら



丹波 黒豆きなこアイス

1個380円

丹波黒大豆のきな粉と蜜煮のペーストを練り込んだアイスクリームに、もっちりとした大粒の「黒豆のこ」をトッピング。芳醇なきな粉の風味と黒大豆の自然な甘味が楽しめます。

販売場所: 小田垣商店本店

④同店 ⑥079(552)0011 ⑦079(552)5375



黒豆好きにはたまらない黒豆すくめのアイス

取り寄せはこちら



神戸・阪神 もち米アイス

1個300円

三田市高平地区を中心に生産され、粘りや甘味が強いことから和菓子作りに最適なもち米「ヤマフクモチ」を使用。米の優しい甘さと、しっとりとした口当たりが特長です。

販売場所: JA 兵庫六甲農協市場館 バスカルさんだ一番館

④同館 ⑥079(563)7744 ⑦079(561)2340



和菓子のよう上品な甘味です

取り寄せはこちら



情報掲示板

この情報は
8月4日現在の
ものです。

詳しくはホームページ
に掲載しています



最新の情報
については
事前に☎へ

凡例

- 対象 ●日時・期間 ●場所 ●定員 ●料金
- 助成額・補助額 ●申し込み ●問い合わせ
- 郵送 ●電話 ●ファクス

申し込み
方法

- 郵送 ●電話
- ファクス ●Eメール
- ホームページ ●持参

催し

ひょうごの企業魅力発信フェア in 神戸

ひょうご応援企業など県内約30社による説明や質疑応答など。キャリアカウンセラーによる無料相談や公務員講座やダンスも。入退場自由。無料。

令和5年3月卒業予定の大学、大学院、短大、専修学校、高等専門学校等の学生

8月30日(日)13:00~17:00
神戸サンポーホール(神戸市中央区)

同フェア運営事務局(株)学情

06(6346)6303
06(6346)6838

ひょうごの企業魅力発信フェア

募集

県立総合衛生学院介護福祉学科オープンキャンパス参加者

2年課程の学科の説明、体験実習のほか、希望者には個別相談も。

8月21日(土)、29日(日)、9月11日(土)13:30~

同学院中山手分校(神戸市中央区)

各開催日直前の金曜までに☎または☑申し込みフォームから同学院へ

078(361)4001
078(361)2555

兵庫県立総合衛生学院介護福祉学科

マに(株)マイキーの西山芽衣さんによる講演と、建築家の大島芳彦さんとのトークセッション。無料。後日、当日の様子をオンライン配信します(視聴も要申し込み)。

8月25日(日)19:00~21:00
明舞プラザ(明石市)

60人(先着)

☑または☑申し込みフォームから県住宅政策課へ

078(362)3595
078(362)9458

リノベーションスクール@明舞団地

お弁当・おむすびコンテスト作品

県産食材を取り入れ、①郷土色豊かで手軽に作れるご飯弁当と②大切な人が笑顔になるようなメッセージや思いがこもったおむすびの。

県内在住・在学の①中学・高校生②小・中学生

9月17日(金)(消印有効)までに所定の応募用紙を☑まで商工印刷機へ

〒651-0094神戸市中央区琴ノ緒町4-5-7

078(221)1115
078(241)0018

お弁当・おむすびコンテスト

昨年度最優秀賞「つりにつれてっ!」

県営住宅入居者

収入や困窮要件など申し込み資格あり。申込書は8月16日(日)から市・区役所、町役場、各県営住宅管理事務所などで配布。

試験

兵庫県職員(行政B(高卒程度))

令和4年4月1日採用の職員の採用試験。

9月26日(日)

県立大学神戸商科キャンパス(神戸市西区)、県立豊岡高校(豊岡市)

◆試験案内・申込書配布場所=県庁受付、県民局・県民センター、ホームページなど

◆募集職種・受験資格等=試験案内で要確認

9月9日(金)(消印有効)までに所定の申込書を☑または9日(金)17:00(受信有効)までに☑申し込みフォームから県人事委員会事務局へ

〒650-8567(住所不要)

078(362)9349
078(362)3934

兵庫県職員 行政B

県立ものづくり大学校 令和3年度後期生

2次元CAD利用技術者試験2級の取得を目指すコース。授業料無料。8月24日(金)、9月1日(日)には見学説明会も開催(1日2回、各回定員5人、☑へ要申し込み)。

◆募集コース=CADコース(6カ月)

求職中の人

9月15日(日)(学力試験、面接)

接)

同校(姫路市)

20人

9月8日(木)までに願書を☑で最寄りのハローワーク(要事前相談)へ

同校

079(240)7077
079(281)6626

ものづくり大学校

県立神戸高等技術専門学校 令和3年10月生

福祉施設や病院等の給食現場の調理人を目指すコース。授業料無料。8月13日(金)、23日(日)には見学会を開催(☑へ要申し込み)。

◆募集コース=福祉調理コース(6カ月)

18歳以上の求職者

9月7日(日)(学科試験、面接)同学院(神戸市西区)

20人

8月31日(木)までに願書を☑で居住地を管轄するハローワーク(要事前相談)へ

同学院

078(794)6630
078(794)6637

神戸高等技術専門学校

お知らせ

個人事業税(第1期分)の納期限は8月31日(日)です

対象者には納税通知書が送付されます。最寄りの金融機関、コンビニエンスストア、県税事務所等で納税してください。また、第2期分からの納税には、便利な口座振替制度もぜひ利用してください。近くの県税事務所等申し込みできます。

各県税事務所

兵庫県 新型コロナウイルス 県税の取扱

マイナンバーカードで県立図書館の蔵書貸し出しが可能になりました

7月からマイナンバーカードでも蔵書が借りられるようになりました。利用には県立図書館(明石市)窓口での簡単な手続きが必要です。

◆マイナンバーカードを持つ県内在住・在勤・在学の人

同館

078(918)3366
078(913)9229

兵庫県立図書館 マイナンバーカード

子育てに関する相談はひょうご子育てダイヤルへ

子育ての悩みや疑問に保育士が無料で対応します。必要に応じて看護師や栄養士など専門家によるオンライン無料相談や家庭訪問も。まずは気軽に電話してください。

◆#7312(なやみいっしょ)

◆相談時間=月曜~金曜 9:00~17:00(祝休日、年末年始を除く)

ひょうご子育てダイヤル

企業のワーク・ライフ・バランスの推進を応援します

在宅勤務やフレックスタイムなど多様な働き方の導入、長時間労働の削減など、企業のワーク・ライフ・バランスに関する取り組みを無料で支援。現状や課題に沿った対応策を提案し、取り組みの導入から定着までお手伝いします。

◆支援内容=相談、専門家派遣、研修、助成金など

☑(公財)兵庫県勤労福祉協会ひょうご仕事と生活センター

078(381)5277
078(381)5288

ひょうご仕事と生活センター

県内の体験イベント情報

おでかけしょうご

この情報は8月4日現在のものです。新型コロナウイルス感染症の状況により内容等が変更になる場合があります。最新情報は☑へ



詳しくは
ホームページに
掲載しています

お出掛けの際は下記にご協力ください。



収蔵資料展 ひとくはくの鳥類標本をお見せします!

9月12日(日)まで10時~17時※月曜(祝休日の場合は翌日)休館
国内トップクラスの収蔵点数を誇る鳥類標本から、芸術作品のように精巧に作られた本剥製を約150点展示します。

◆県立人と自然の博物館(三田市)

◆一般200円、大学生150円、70歳以上100円、高校生以下無料(入館料)

同館

079(559)2001
079(559)2007

人と自然の博物館

図書館夏祭り 無料

8月21日(土)10時~15時
珍しい標本を見たり、さまざまな昆虫に触ったりと1日中楽しめるイベントです。メダカのコタロー劇団の人気キャラクターと記念撮影できる時間(14時40分~15時)も。

◆県立図書館(明石市)

同館

078(918)3366
078(913)9229

兵庫県立図書館

六甲山の災害展 無料

8月29日(日)まで9時30分~18時(金曜、土曜は19時まで)※月曜休館
六甲山系の災害の歴史を伝えるパネル展示のほか、資料映像を上映します。

◆人と防災未来センター西館1階ロビー(神戸市中央区)

◆県治山課

078(362)3471
078(362)3952

六甲山の災害展

里山保全ボランティア体験

9月12日(日)9時30分~12時
里山保全ボランティアを1日体験。野菜の種まきやアメリカザリガニの捕獲など班に分かれて作業します。

◆県立やしろの森公園(加東市)

◆30人(先着)

◆100円

◆☑☑☑☑☑で同園へ

◆0795(44)1510
◆0795(44)1512

やしろの森公園

但馬ビーフの焼き肉

9月12日(日)10時30分~※10時15分から整理券配布
自然豊かな公園で但馬ビーフの焼き肉を試食できます。当日受け付け。

◆県立但馬牧場公園(新温泉町)

◆150人(先着)

◆200円

◆同園

◆0796(92)2641
◆0796(92)2640

但馬牧場公園

プレゼントクイズ

かんびょうの原料は次のうちどれでしょう。(ヒントは2面)

Aアサガオ Bヒルガオ Cユウガオ

1 栗の箸置きとプレート(大・小)3点セット...3人
神戸市の障害福祉事業所「ピータンハウス」で作られた栗の形をした箸置きとプレート。季節感のあるテーブルコーディネートアイテムです。箸置き400円、プレート(大)800円、プレート(小)600円。

◆NPO法人兵庫セルブセンター

◆078(414)7311
◆078(414)7312

2 4面で紹介のゆず製品セット...3人

3 星野ルネさんのサイン本...5人

クイズの答え、希望するプレゼント(番号と名前)、住所、氏名、電話番号、今月号の感想を8月31日(日)(消印有効)までに、

◆〒650-8567(住所不要)

◆078(362)3903

◆edayori@koho.pref.hyogo.lg.jp

のいずれかで県広報戦略課「県民だよりプレゼントクイズ」係へ。

こちらからもプレゼントに応募できます

「三田まほろばプレッツァ」にはおいしい野菜が勢ぞろい!

三田まほろばプレッツァ 079(556)7715

“神戸三田”国際公園都市 カルチャータウン

宅地好評分譲中

ワシントン村	兵庫村
ワシントン州の邸宅街を再現した街並み	懐かしくて新しい家のある街へ和(なごみ)の街
分譲区画数 16区画	分譲区画数 9区画
共同事業者 大阪ガス住宅設備(株)、セルコホーム(株)、三井ホーム(株)、オスモ&エーデル(株)	共同事業者 (株)塩山工務店、北神住建(株)、(株)吉住工務店、住友林業(株)、ミサワホーム近畿(株)
宅地価格 1,500万円台~2,600万円台	宅地価格 1,200万円台~1,800万円台
宅地面積 369.99㎡~546.37㎡	宅地面積 310.53㎡~471.73㎡

あなたの家づくり、庭づくりのお手伝いとなる、兵庫県からの助成金制度がご利用いただけます。 ※ただし条件等があります

◆県企業庁企業誘致課

078(362)9390 078(362)4272

ひょうご発信!

県の情報・魅力を発信しています

毎週日曜8時30分~9時
サンテレビで放送中
再放送:月曜18時~18時30分

7月18日放送の「ひょうご発信!」では...

今年4月に豊岡市に開校した、芸術文化と観光のプロフェッショナルを育成する芸術文化観光専門職大学を紹介。キャンパス内の見学のほか、学生たちの芸術文化や観光に対する思いや、学長の平田オリザさんの大学への思いについて、彩羽真矢さんがリポートしました。

過去の放送動画はこちらからひょうご発信 サンテレビ

みんなで語ろう兵庫の五国 U5Hあるある

播磨 神戸・阪神 丹波 淡路 但馬

【播磨編】えきそば

おなかすいた
えきそば
作ったる
えきそば
ココ駅とちやうやん
そばとちやうやん
駅でもないそばでもないコレは何やねん
うまいけど
うまいやろ
えきそば
うまいやろ

解説

中華麺に和風だしという一見ミスマッチな組み合わせのえきそばは「食べたらず路に帰ってきたんだあとしみじみ思う」という人も多い、姫路のソウルフード。戦後、そば粉とこんにやく粉を混ぜたそばを姫路駅で販売したのが始まりで、その後伸びにくく腐りにくい、かんすい入りの中華麺にたどり着いたとか。うどんなの? ラーメンなの? と気になる方は、姫路駅ホームでレッツトライ!

あなたの「あるある」投稿してください。

U5H