

## 県の出資等に係る法人の経営状況等について

保 健 医 療 部

## 公益財団法人 兵庫県健康財団

### I 総括

法人名 公益財団法人兵庫県健康財団		所在地	神戸市兵庫区荒田町2-1-12	
設立年月日	昭和35年3月17日	所管課	保健医療部健康増進課	
設立目的 県民の健康増進、保健及び医療に関し必要な事業を実施するとともに、健康に関する知識の普及啓発、調査研究及び地域組織活動の支援を行うことにより公衆衛生の向上を図り、もって県民の健康福祉の推進に寄与することを目的とする。				
基本財産	64,300,000円			
うち本県出資(出捐)金の額	13,000,000円 (比率 20.2%)			
主な出捐団体	(財) 兵庫県総合保健協会 (40,000,000円/県出捐金含む) (財) ひょうご母と子の協会 (24,300,000円)			
役・職員の状況	役員数	役員数 11人 常勤 2人 (うち県派遣 1人、その他 1人) 非常勤 9人 (うち県派遣 2人、その他 7人) 職員数 228人 (うち県派遣 5人、その他 223人)		
		職・氏名		常勤・非常勤の別
	代表者	理事長	長嶋 達也	常勤
	その他の役員	副理事長	久野 洋貴	常勤
		理事	伊賀 俊行	非常勤
		理事	伊藤 一夫	非常勤
		理事	清元 秀泰	非常勤
		理事	幸田 徹	非常勤
		理事	田所 昌也	非常勤
		理事	西口 久代	非常勤
		理事	眞庭 謙昌	非常勤
		監事	城 友美子	非常勤
監事		成田 貴雄	非常勤	

組 織 概 要

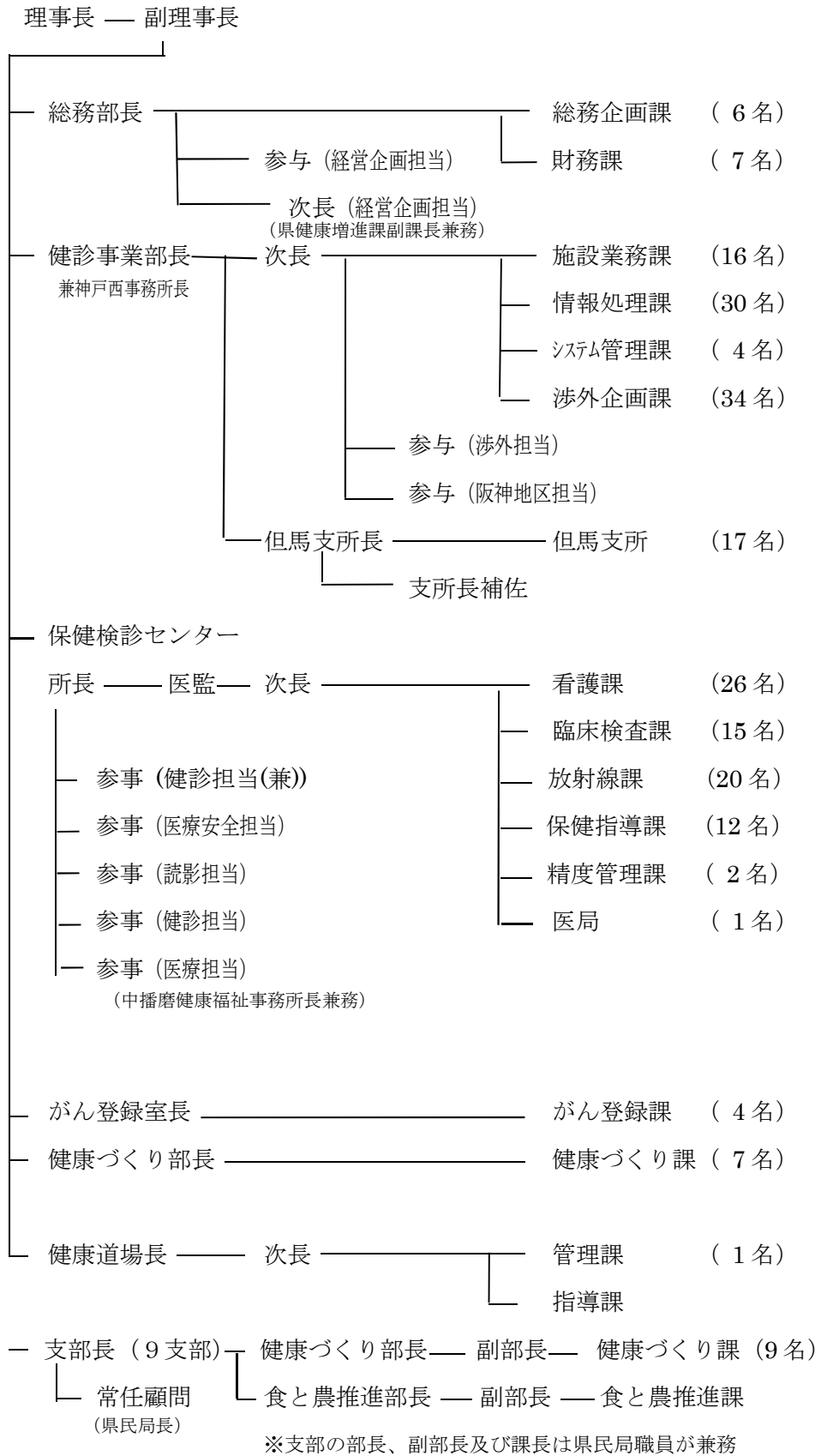

令和5年8月1日現在

## II 決算状況について

### 1 令和4年度事業の概要

#### (1) 総括的事項

平成24年度に「公益財団法人」として新たなスタートを切った当財団は、「県民の総合的な健康づくりのパートナー」を目指して、兵庫県や関係団体との連携の下、①健康づくり実践活動の支援、②疾病予防等の普及啓発、③健診・生活習慣等改善指導の実施及び調査研究の推進の三つを大きな柱として事業を推進した。

#### (2) 具体的事項

##### ア 健康づくり実践活動の支援と疾病予防等の普及啓発

##### (ア) 健康ひょうご21県民運動の推進

個人の努力とあわせて社会全体で健康づくりを支援する健康ひょうご21県民運動の推進を図るため、「健康ひょうご21県民運動推進会議」の事務局として、総会及び地域会議を開催するとともに、「健康づくり推進員」を設置し、健康づくりの普及、実践に取り組んだ。

さらに、健康ひょうご21県民運動推進会議及び地域会議の参画団体等が実施する健康づくり実践活動を支援した。

##### 【実施状況】

区 分	開催回数	参加人数
県民運動推進会議	1回	21団体
県民運動地域会議	9回	784人
健康づくり推進員フォローアップ研修会等	11回	717人
食育コンサート	10回	1,142人
健康マイプラン実践講座	55回	3,140人

##### (イ) 疾病予防等の普及啓発活動の推進

県民の健康づくりに関する情報を発信するため、広報誌「プレベ」を作成、配布したほか、生活習慣病、結核、がん等の予防や、母子保健、臓器移植等に対する正しい知識の普及と意識の向上を目的とする啓発活動を行った。

また、がん等の医療に携わる専門職が行う研究の奨励を行い、医療技術の向上の支援に努めた。

## イ 健診・生活習慣等改善指導の実施

### (7) 健診・検査の実施

#### a 施設健診

特定健康診査やがん検診をはじめ、学校保健安全法、労働安全衛生法等に基づく健康診断等のほか、多様化する受診者ニーズに応じた人間ドックを実施し、県民の生活習慣病の予防及び早期発見を支援した。

【実施状況】

(単位：件、%)

	健診種別	R3年度	R4年度	対前年度比
集 団 健 診	学校健診	708	784	110.7
	住民健診	629	676	107.5
	事業所健診	15,817	16,000	101.2
	小計	17,154	17,460	101.8
人間ドック		5,462	5,278	96.6
生活習慣病予防健診		8,220	8,107	98.6
ストレスチェック		1,475	1,605	108.8
合計		32,311	32,450	100.4

#### b 出張健診

市町や地元商工会等との連携により、事業所従業員や被扶養者の健診受診機会の提供に努めるとともに、検査項目の追加などにより、質の高い健診を積極的に推進した。

【実施状況】

(単位：件、%)

健診種別	R3年度	R4年度	対前年度比
学校健診	58,651	60,758	103.6
住民健診	219,049	227,937	104.1
事業所健診（ストレスチェック含む）	326,670	337,457	103.3
合計	604,370	626,152	103.6

### (4) 保健指導の実施

特定健診の結果に基づき、生活習慣を改善し健康の保持に努める必要があるとされた者に対し、特定保健指導を実施した。

【実施状況】

(単位：件、%)

区分	R3年度	R4年度	対前年比
特定保健指導	1,039件	974件	93.7%
人間ドック事後指導	1,383件	1,439件	104.0%

## (ウ) 収支実績

事業収入は、新型コロナウイルスの影響が残るものの、令和3年度からやや回復し前年度より16百万円増となった。事業支出は固定資産税のコロナ減免措置終了等により前年度より23百万円増、事業収支差額は37百万円の黒字となり、黒字額は前年の44百万円より7百万円減少した。

また、医療機器等の購入財源となる減価償却積立資産は+53百万円となった。

(単位：百万円)

区 分	R3年度実績 (A)	R4年度実績 (B)	差(B)－(A)
事業収入	2,667	2,683	+16
施設健診収入	550	539	△11
出張健診収入	2,098	2,125	+27
保健指導収入	19	19	0
事業支出	2,623	2,646	+23
人件費	1,551	1,563	+12
その他健診事業費	948	959	+11
減価償却費	124	124	0
事業収支差額	44	37	△7
参 考			
当期末減価償却積立資産①	1,212	1,265	+53
当期末減価償却累計額②	1,833	1,886	+53
積立率 ①/②	66.1%	67.1%	+1.0

## ウ 健康増進施設の運営

絶食療法や低カロリー食療法を提供する生活習慣病予防の実践施設である「五色県民健康村健康道場」を運営し、県民の生活習慣の改善を通じた健康づくりを支援した。

ホームページの活用やメール、ツイッター及びフェイスブック等による広報を行ったほか、リピーター割引クーポン券の発行、年末・年始営業の実施により、利用者の確保に努めた。

### (7) 実施状況

#### a リピーター割引クーポン券の発行

事業名	概 要	利用者数
30%割引クーポン券の発行	次回利用時に30%割引となるクーポン券を1人につき2枚発行	297人

b 年末・年始営業の実施（12月29日～翌年1月3日）

	R3年度実績	R4年度実績	対前年度比
利用者数	23人	25人	108.7%
延利用者数	138人	145人	105.1%

※延利用者数は、上記期間の入所者が前後の期間に宿泊した日数を含む。

(イ) 収支実績

新型コロナウイルス感染対策のため前年度に引き続き複数人部屋をシングルユースとする利用定員の抑制（39人→21人）を行ったが、利用者数は前年度比104%と増加し、収支差額は前年度より4,122千円改善した。

（単位：千円）

区 分	R3年度(A)	R4年度(B)	差(B)－(A)
延利用者数	2,998人	3,103人	105人
事業収入	62,525	64,606	2,081
事業支出	79,063	77,022	△2,041
人件費	57,125	54,688	△2,437
その他事業費	21,938	22,334	396
収支差額	△16,538	△12,416	4,122

エ ひょうご新型コロナウイルス対策支援基金の管理

6 金融機関に開設したひょうご新型コロナウイルス対策支援基金の口座を適切に管理し、兵庫県が開催した配分委員会の決定に基づき医療機関に配分した。

寄附金の受入・配分状況

- ・ 令和4年度期首残高 53,538,578円
- ・ 寄附件数・総額 127件 11,961,029円
- ・ 配分先・金額(4医療機関) 400,000円 (令和4年6月配分)  
(振込手数料 43,670円)
- ・ 基金残額 65,055,937円

**貸借対照表**  
令和5年3月31日現在

(単位:円)

科 目	当年度	前年度	増 減
<b>I 資産の部</b>			
1. 流動資産			
現金預金	565,640,526	598,851,160	△ 33,210,634
棚卸資産	13,999,869	14,712,821	△ 712,952
未収金	276,639,081	284,555,348	△ 7,916,267
前払金	3,177,528	3,749,614	△ 572,086
流動資産合計	859,457,004	901,868,943	△ 42,411,939
2. 固定資産			
(1) 基本財産			
基本財産積立資産	64,300,000	64,300,000	0
基本財産合計	64,300,000	64,300,000	0
(2) 特定資産			
車両	144,380,000	144,380,000	0
車両減価償却累計額	△ 144,379,997	△ 144,379,997	0
退職給付積立資産	360,431,464	353,741,650	6,689,814
減価償却積立資産	1,257,794,396	1,204,609,293	53,185,103
がん医療機器購入積立資産	23,808,934	23,169,171	639,763
献血運用財産積立資産	9,874,842	9,874,842	0
腎臓移植推進積立資産	20,915,000	20,915,000	0
骨髄移植推進積立資産	10,000,000	10,000,000	0
献血推進等積立資産	10,000,000	10,000,000	0
臓器移植推進積立資産	122,932	122,932	0
結核予防推進積立資産	12,115,045	11,648,064	466,981
健康道場運営財政調整基金積立資産	6,393,327	6,393,327	0
ひょうご新型コロナウイルス対策支援寄付基金積立資産	65,055,937	53,538,578	11,517,359
特定資産合計	1,776,511,880	1,704,012,860	72,499,020
(3) その他固定資産			
建物及び附属設備	1,624,435,432	1,624,435,432	0
建物及び附属設備減価償却累計額	△ 779,699,354	△ 735,365,615	△ 44,333,739
車両	473,398,296	473,172,754	225,542
車両減価償却累計額	△ 407,167,264	△ 365,252,078	△ 41,915,186
備品	496,408,201	484,285,692	12,122,509
備品減価償却累計額	△ 347,352,700	△ 381,649,190	34,296,490
コンピューターソフト	227,779,671	227,326,483	453,188
コンピューターソフト減価償却累計額	△ 224,465,661	△ 222,055,643	△ 2,410,018
水道施設利用権	207,239	207,239	0
水道施設利用権減価償却累計額	△ 157,363	△ 143,478	△ 13,885
電話加入権	1,473,815	1,473,815	0
保証金	110,000	110,000	0
その他固定資産合計	1,064,970,312	1,106,545,411	△ 41,575,099
固定資産合計	2,905,782,192	2,874,858,271	30,923,921
資産合計	3,765,239,196	3,776,727,214	△ 11,488,018
<b>II 負債の部</b>			
1. 流動負債			
未払金	216,410,963	237,229,525	△ 20,818,562
未払消費税等	17,452,487	9,034,786	8,417,701
前受金	440,000	473,000	△ 33,000
預り金	11,153,685	10,365,593	788,092
賞与引当金	54,800,455	55,197,505	△ 397,050
流動負債合計	300,257,590	312,300,409	△ 12,042,819
2. 固定負債			
長期未払金	574,690	546,402	28,288
退職給付引当金	360,431,464	353,741,650	6,689,814
固定負債合計	361,006,154	354,288,052	6,718,102
負債合計	661,263,744	666,588,461	△ 5,324,717
<b>III 正味財産の部</b>			
1. 指定正味財産			
補助金	43,000,000	43,000,000	0
寄付金	166,928,848	154,304,745	12,624,103
指定正味財産合計	209,928,848	197,304,745	12,624,103
(うち基本財産への充当額)	(46,300,000)	(46,300,000)	(0)
(うち特定資産への充当額)	(163,628,848)	(151,004,745)	(12,624,103)
2. 一般正味財産	2,894,046,604	2,912,834,008	△ 18,787,404
(うち基本財産への充当額)	(18,000,000)	(18,000,000)	(0)
(うち特定資産への充当額)	(1,252,451,568)	(1,199,266,465)	(53,185,103)
正味財産合計	3,103,975,452	3,110,138,753	△ 6,163,301
負債及び正味財産合計	3,765,239,196	3,776,727,214	△ 11,488,018



正味財産増減計算書  
令和4年4月1日から令和5年3月31日まで

(単位:円)

科 目	当年度	前年度	増 減
I 一般正味財産増減の部			
1. 経常増減の部			
(1) 経常収益			
① 基本財産運用益	(334,464)	(334,464)	(0)
基本財産受取利息	334,464	334,464	0
② 特定資産運用益	(1,874,601)	(1,623,627)	(250,974)
特定資産受取利息	1,874,601	1,623,627	250,974
③ 事業収益	(2,737,960,663)	(2,719,843,800)	(18,116,863)
施設健診収益	539,461,041	549,831,323	△ 10,370,282
出張健診収益	2,124,988,116	2,098,452,853	26,535,263
健康指導事業収益	18,582,935	18,946,277	△ 363,342
施設運営収益	42,969,163	41,067,100	1,902,063
幹旋物収益	448,253	319,400	128,853
受託事業収益	11,511,155	11,226,847	284,308
④ 受取補助金等	(82,147,656)	(93,147,515)	(△ 10,999,859)
受取国庫補助金	200,000	0	200,000
受取地方公共団体補助金	81,466,000	88,038,000	△ 6,572,000
受取国庫助成金	0	0	0
受取民間助成金	481,656	526,182	△ 44,526
受取民間補助金振替額	0	4,583,333	△ 4,583,333
⑤ 受取負担金	(3,299,156)	(3,078,666)	(220,490)
受取負担金	3,299,156	3,078,666	220,490
⑥ 受取寄付金	(3,623,952)	(190,403,882)	(△ 186,779,930)
受取寄付金振替額	3,623,952	190,403,882	△ 186,779,930
⑦ 雑収益	(373,346)	(529,525)	(△ 156,179)
受取利息	36	37	△ 1
雑収益	373,310	529,488	△ 156,178
経常収益計	2,829,613,838	3,008,961,479	△ 179,347,641
(2) 経常費用			
① 事業費	(2,702,146,938)	(2,679,690,709)	(22,456,229)
給料手当	1,032,216,967	1,027,437,065	4,779,902
臨時雇賃金	361,608,969	363,130,914	△ 1,521,945
退職給付費用	41,951,055	42,996,567	△ 1,045,512
福利厚生費	166,548,587	162,726,923	3,821,664
旅費交通費	7,422,574	6,559,889	862,685
通信運搬費	29,654,029	29,229,035	424,994
減価償却費	120,817,496	121,963,206	△ 1,145,710
消耗什器備品費	5,865,082	4,205,221	1,659,861
消耗品費	24,455,577	20,716,963	3,738,614
修繕費	24,806,429	24,026,437	779,992
印刷製本費	13,693,303	12,303,085	1,390,218
燃料費	3,632,631	3,370,606	262,025
光熱水料費	24,540,151	19,952,800	4,587,351
賃借料	40,399,888	39,597,244	802,644
保険料	6,667,219	4,356,611	2,310,608
諸謝金	1,369,280	886,824	482,456
租税公課	19,085,118	7,809,181	11,275,937
支払負担金	145,455	145,455	0
支払助成金	3,731,530	3,745,700	△ 14,170
委託費	650,503,148	666,676,437	△ 16,173,289
材料費	87,146,052	86,319,024	827,028
衛生費	15,819,620	16,889,803	△ 1,070,183
諸会費	2,571,000	2,487,500	83,500
交際費	0	0	0
広告宣伝費	2,238,435	2,410,958	△ 172,523
支払手数料	2,700,413	2,543,644	156,769
ドック諸費	9,533,400	6,439,928	3,093,472
出版物等購入費	361,542	255,437	106,105
除却損失	1,262,141	12	1,262,129
未収金回収不能額	970,000	21,712	948,288
雑費	429,847	486,528	△ 56,681

科 目	当年度	前年度	増 減
② 管理費	(146,254,304)	(340,421,940)	(△ 194,167,636)
役員報酬	16,300,335	19,558,360	△ 3,258,025
給料手当	83,928,538	83,937,844	△ 9,306
退職給付費用	5,666,487	5,807,709	△ 141,222
福利厚生費	17,607,187	17,911,366	△ 304,179
会議費	42,540	46,772	△ 4,232
旅費交通費	538,084	482,435	55,649
通信運搬費	2,526,342	2,346,179	180,163
減価償却費	3,950,669	3,858,554	92,115
消耗什器備品費	468,000	118,173	349,827
消耗品費	1,884,527	3,878,395	△ 1,993,868
修繕費	183,200	139,968	43,232
印刷製本費	917,166	883,070	34,096
燃料費	80,270	69,887	10,383
光熱水料費	1,013,763	774,932	238,831
賃借料	1,531,997	873,803	658,194
保険料	235,050	224,839	10,211
租税公課	1,816,296	604,536	1,211,760
支払助成金	400,000	186,400,000	△ 186,000,000
委託費	4,767,789	8,945,912	△ 4,178,123
諸会費	612,105	503,900	108,205
交際費	20,000	20,000	0
広告宣伝費	160,000	320,000	△ 160,000
支払手数料	1,596,284	1,889,949	△ 293,665
除却損失	0	0	0
雑費	7,675	825,357	△ 817,682
經常費用計	2,848,401,242	3,020,112,649	△ 171,711,407
評価損益等調整前当期經常増減額	△ 18,787,404	△ 11,151,170	△ 7,636,234
基本財産評価損益等			
特定資産評価損益等			
投資有価証券評価損益等			
評価損益等計			
当期經常増減額	△ 18,787,404	△ 11,151,170	△ 7,636,234
2. 経常外増減の部			
(1) 経常外収益			
経常外収益計	0	0	0
(2) 経常外費用			
経常外費用計	0	0	0
当期経常外増減額	0	0	0
当期一般正味財産増減額	△ 18,787,404	△ 11,151,170	△ 7,636,234
一般正味財産期首残高	2,912,834,008	2,923,985,178	△ 11,151,170
一般正味財産期末残高	2,894,046,604	2,912,834,008	△ 18,787,404
II 指定正味財産増減の部			
受取寄付金	(16,248,055)	(116,156,997)	(△ 99,908,942)
受取寄付金	16,248,055	116,156,997	△ 99,908,942
一般正味財産への振替額	(△ 3,623,952)	(△ 194,987,215)	(191,363,263)
一般正味財産への振替額	△ 3,623,952	△ 194,987,215	191,363,263
当期指定正味財産増減額	12,624,103	△ 78,830,218	91,454,321
指定正味財産期首残高	197,304,745	276,134,963	△ 78,830,218
指定正味財産期末残高	209,928,848	197,304,745	12,624,103
III 正味財産期末残高	3,103,975,452	3,110,138,753	△ 6,163,301

正味財産増減計算書内訳表  
令和4年4月1日から令和5年3月31日まで

(単位:円)

科 目	公益目的事業会計		法人会計	内部取引消去	合 計
	健康増進事業				
I 一般正味財産増減の部					
1. 経常増減の部					
(1) 経常収益					
① 基本財産運用益	(0)	(334,464)			(334,464)
基本財産受取利息		334,464			334,464
② 特定資産運用益	(1,832,825)	(41,776)			(1,874,601)
特定資産受取利息	1,832,825	41,776			1,874,601
③ 事業収益	(2,620,938,467)	(117,022,196)			(2,737,960,663)
施設健診収益	539,461,041				539,461,041
出張健診収益	2,007,965,920	117,022,196			2,124,988,116
健康指導事業収益	18,582,935				18,582,935
施設運営収益	42,969,163				42,969,163
斡旋物収益	448,253				448,253
受託事業収益	11,511,155				11,511,155
④ 受取補助金等	(53,864,656)	(28,283,000)			(82,147,656)
受取国庫補助金		200,000			200,000
受取地方公共団体補助金	53,383,000	28,083,000			81,466,000
受取国庫助成金					0
受取民間助成金	481,656				481,656
受取民間補助金振替額					0
⑤ 受取負担金	(3,299,156)	(0)			(3,299,156)
受取負担金	3,299,156				3,299,156
⑥ 受取寄付金	(3,180,282)	(443,670)			(3,623,952)
受取寄付金振替額	3,180,282	443,670			3,623,952
⑦ 雑収益	(244,148)	(129,198)			(373,346)
受取利息		36			36
雑収益	244,148	129,162			373,310
経常収益計	2,683,359,534	146,254,304			2,829,613,838
(2) 経常費用					
① 事業費	(2,702,146,938)	(0)			(2,702,146,938)
給料手当	1,032,216,967				1,032,216,967
臨時雇賃金	361,608,969				361,608,969
退職給付費用	41,951,055				41,951,055
福利厚生費	166,548,587				166,548,587
旅費交通費	7,422,574				7,422,574
通信運搬費	29,654,029				29,654,029
減価償却費	120,817,496				120,817,496
消耗什器備品費	5,865,082				5,865,082
消耗品費	24,455,577				24,455,577
修繕費	24,806,429				24,806,429
印刷製本費	13,693,303				13,693,303
燃料費	3,632,631				3,632,631
光熱水料費	24,540,151				24,540,151
賃借料	40,399,888				40,399,888
保険料	6,667,219				6,667,219
諸謝金	1,369,280				1,369,280
租税公課	19,085,118				19,085,118
支払負担金	145,455				145,455
支払助成金	3,731,530				3,731,530
委託費	650,503,148				650,503,148
材料費	87,146,052				87,146,052
衛生費	15,819,620				15,819,620
諸会費	2,571,000				2,571,000
交際費					0
広告宣伝費	2,238,435				2,238,435
支払手数料	2,700,413				2,700,413
ドック諸費	9,533,400				9,533,400
出版物等購入費	361,542				361,542
除却損失	1,262,141				1,262,141
未収金回収不能額	970,000				970,000
雑費	429,847				429,847

科 目	公益目的事業会計	法人会計	内部取引消去	合 計
	健康増進事業			
② 管理費	(0)	(146,254,304)		(146,254,304)
役員報酬		16,300,335		16,300,335
給料手当		83,928,538		83,928,538
退職給付費用		5,666,487		5,666,487
福利厚生費		17,607,187		17,607,187
会議費		42,540		42,540
旅費交通費		538,084		538,084
通信運搬費		2,526,342		2,526,342
減価償却費		3,950,669		3,950,669
消耗什器備品費		468,000		468,000
消耗品費		1,884,527		1,884,527
修繕費		183,200		183,200
印刷製本費		917,166		917,166
燃料費		80,270		80,270
光熱水料費		1,013,763		1,013,763
賃借料		1,531,997		1,531,997
保険料		235,050		235,050
租税公課		1,816,296		1,816,296
支払助成金		400,000		400,000
委託費		4,767,789		4,767,789
諸会費		612,105		612,105
交際費		20,000		20,000
広告宣伝費		160,000		160,000
支払手数料		1,596,284		1,596,284
除却損失				0
雑費		7,675		7,675
経常費用計	2,702,146,938	146,254,304		2,848,401,242
評価損益等調整前当期経常増減額	△ 18,787,404	0		△ 18,787,404
基本財産評価損益等				
特定資産評価損益等				
投資有価証券評価損益等				
評価損益等計				
当期経常増減額	△ 18,787,404	0		△ 18,787,404
2. 経常外増減の部				
(1) 経常外収益				
経常外収益計	0	0		0
(2) 経常外費用				
経常外費用計	0	0		0
当期経常外増減額	0	0		0
当期一般正味財産増減額	△ 18,787,404	0		△ 18,787,404
一般正味財産期首残高	2,765,729,221	147,104,787		2,912,834,008
一般正味財産期末残高	2,746,941,817	147,104,787		2,894,046,604
II 指定正味財産増減の部				
受取寄付金	(4,287,026)	(11,961,029)		(16,248,055)
受取寄付金	4,287,026	11,961,029		16,248,055
一般正味財産への振替額	(△ 3,180,282)	(△ 443,670)		(△ 3,623,952)
一般正味財産への振替額	△ 3,180,282	△ 443,670		△ 3,623,952
当期指定正味財産増減額	1,106,744	11,517,359		12,624,103
指定正味財産期首残高	97,466,167	99,838,578		197,304,745
指定正味財産期末残高	98,572,911	111,355,937		209,928,848
III 正味財産期末残高	2,845,514,728	258,460,724		3,103,975,452

# 財務諸表に対する注記

## 1. 重要な会計方針

- (1) 有価証券の評価基準及び評価方法  
満期保有目的の債券・・・償却原価法を採用している。ただし、取得価額と債券金額との差額について重要性が乏しいものについては償却原価法を適用していない。
- (2) 棚卸資産の評価基準及び評価方法  
販売用書籍及び検診事業用材料・・・最終仕入原価法によっている。
- (3) 固定資産の減価償却の方法  
償却方法は、定額法によっている。
- (4) 引当金の計上基準  
退職給付引当金・・・期末退職給与の自己都合要支給額に相当する金額を計上している。  
賞与引当金・・・職員に対する賞与の支給に備えるため、支給見込額のうち当期に帰属する額を計上している。
- (5) 消費税等の会計処理  
消費税等の会計処理は、税抜方式によっている。

## 2. 基本財産及び特定資産の増減額及びその残高

基本財産及び特定資産の増減額及びその残高は、次のとおりである。

(単位；円)

科 目	前期末残高	当期増加額	当期減少額	当期末残高
基本財産				
基本財産積立資産	64,300,000	0	0	64,300,000
小 計	64,300,000	0	0	64,300,000
特定資産				
車両	3			3
退職給付積立資産	353,741,650	46,269,542	39,579,728	360,431,464
減価償却積立資産	1,204,609,293	107,456,427	54,271,324	1,257,794,396
がん医療機器購入積立資産	23,169,171	639,763	0	23,808,934
献血運用財産積立資産	9,874,842			9,874,842
腎臓移植推進積立資産	20,915,000			20,915,000
骨髄移植推進積立資産	10,000,000			10,000,000
献血推進等積立資産	10,000,000			10,000,000
臓器移植推進積立資産	122,932			122,932
結核予防推進積立資産	11,648,064	466,981	0	12,115,045
健康道場運営財政調整基金積立資産	6,393,327			6,393,327
ひょうご新型コロナウイルス対策支援寄付金基金積立資産	53,538,578	11,961,029	443,670	65,055,937
小 計	1,704,012,860	166,793,742	94,294,722	1,776,511,880
合 計	1,768,312,860	166,793,742	94,294,722	1,840,811,880

3. 基本財産及び特定資産の財源等の内訳

基本財産及び特定資産の財源等の内訳は、次のとおりである。

(単位；円)

科 目	当期末残高	(うち指定正味財産からの充当額)	(うち一般正味財産からの充当額)	(うち負債に対応する額)
基本財産				
基本財産積立資産	64,300,000	(46,300,000)	(18,000,000)	-
小 計	64,300,000	(46,300,000)	(18,000,000)	-
特定資産				
車両	3	(0)	(3)	-
退職給付積立資産	360,431,464	(0)	(0)	(360,431,464)
減価償却積立資産	1,257,794,396	(21,611,000)	(1,236,183,396)	-
がん医療機器購入積立資産	23,808,934	(23,808,934)	(0)	-
献血運用財産積立資産	9,874,842	(0)	(9,874,842)	-
腎臓移植推進積立資産	20,915,000	(20,915,000)	(0)	-
骨髄移植推進積立資産	10,000,000	(10,000,000)	(0)	-
献血推進等積立資産	10,000,000	(10,000,000)	(0)	-
臓器移植推進積立資産	122,932	(122,932)	(0)	-
結核予防推進積立資産	12,115,045	(12,115,045)	(0)	-
健康道場運営財政調整基金積立資産	6,393,327	(0)	(6,393,327)	-
ひょうご新型コロナウイルス対策支援寄付金基金積立資産	65,055,937	(65,055,937)	(0)	-
小 計	1,776,511,880	(163,628,848)	(1,252,451,568)	(360,431,464)
合 計	1,840,811,880	(209,928,848)	(1,270,451,568)	(360,431,464)

4. 満期保有目的の債券の内訳並びに帳簿価額、時価及び評価損益

満期保有目的の債券の内訳並びに帳簿価額、時価及び評価損益は、次のとおりである。

(単位；円)

種類及び銘柄	帳簿価額	時 価	評価損益
兵庫県債（平成26年1月22日発行）	49,965,000	50,285,000	320,000
兵庫県債（平成27年2月26日発行）	50,000,000	50,431,500	431,500
兵庫県住宅供給公社債（平成30年3月30日発行）	65,000,000	—	—
兵庫県住宅供給公社債（平成31年3月29日発行）	50,000,000	—	—
兵庫県住宅供給公社債（令和2年3月31日発行）	500,000,000	—	—
兵庫県住宅供給公社債（令和4年3月31日発行）	360,000,000	—	—
合 計	1,074,965,000	100,716,500	751,500

5. 補助金等の内訳並びに交付者、当期の増減額及び残高  
 補助金等の内訳並びに交付者、当期の増減額及び残高は、次のとおりである。

(単位；円)

補助金等の名称	交付者	前期末 残高	当期 増加額	当期 減少額	当期末 残高	貸借対照表上 の記載区分
補助金						
電気利用効率化 促進対策事業補助金	日本国	0	200,000	200,000	0	—
健康ひょうご21大作戦 推進事業補助金	兵庫県	0	17,586,000	17,586,000	0	—
「健康体操」普及 促進事業補助金	兵庫県	0	839,000	839,000	0	—
がん登録事業 管理運営補助金	兵庫県	0	2,316,000	2,316,000	0	—
健康財団管理運営 事業費補助金	兵庫県	0	59,715,000	59,715,000	0	—
臓器移植普及 事業補助金	兵庫県	0	960,000	960,000	0	—
原油価格・物価高騰 対策一時支援金	兵庫県	0	50,000	50,000	0	—
助成金						
がん征圧月間 活動助成金	(公財) 日本対がん協会	0	50,000	50,000	0	—
複十字シール運動募金 普及啓発交付金	(公財) 結核予防会	0	431,656	431,656	0	—
合 計		0	82,147,656	82,147,656	0	

6. 指定正味財産から一般正味財産への振替額の内訳  
 指定正味財産から一般正味財産への振替額の内訳は、次のとおりである。

(単位；円)

内 容	金 額
経常収益への振替額	
目的達成による指定解除額	3,623,952
経常外収益への振替額	0
合 計	3,623,952

## 附属明細書

### 1.基本財産及び特定資産の明細

基本財産及び特定資産の明細は、「財務諸表に対する注記」に記載している。

### 2.引当金の明細

(単位:円)

科目	期首残高	当期増加額	当期減少額		期末残高
			目的使用	その他	
(流動負債)					
賞与引当金	55,197,505	54,800,455	55,197,505	0	54,800,455
(固定負債)					
退職給付引当金	353,741,650	46,269,542	39,579,728	0	360,431,464



## 財 産 目 録

令和5年3月31日現在

(単位:円)

貸借対照表科目	場所・物量等	使用目的等	金 額
(流動資産)			
現金	手許保管	運転資金	759,564
預金	普通預金	運転資金	(564,880,962)
	みなと銀行兵庫支店		367,065,771
	三井住友銀行兵庫支店①		190,409,992
	三井住友銀行兵庫支店②		38,083
	三井住友銀行洲本支店		75,458
	三井住友銀行兵庫県庁出張所		5,830
	姫路信用金庫湊川支店		7,145,678
	但馬銀行八鹿支店		57,778
	ゆうちょ銀行①		21,048
	ゆうちょ銀行②		24,268
	ゆうちょ銀行③		13,652
	ゆうちょ銀行④		23,404
棚卸資産		販売用書籍及び健診事業用材料	13,999,869
未収金		健診事業、健康指導事業の販売未収金等	276,639,081
前払金		建物火災保険料、諸会費等に係る前払金	3,177,528
流動資産合計			859,457,004
(固定資産)			
基本財産			
基本財産積立資産		満期保有目的で運用し、運用益を管理費の財源に充当している。	(64,300,000)
	平成25年度第14回兵庫県債		14,300,000
	平成26年度第17回兵庫県債		50,000,000
特定資産			
車両		公益目的保有財産であり、健診事業で使用している。	(3)
	胸部検診車2台及び胃部検診車1台		3
退職給付積立資産		職員117名に対する退職金の支払いに備えた積立資産である。	(360,431,464)
	第39回兵庫県住宅供給公社債		167,537,827
	第46回兵庫県住宅供給公社債		3,000,000
	普通預金 三井住友銀行兵庫支店		6,996,000
	普通預金 みなと銀行兵庫支店		182,897,637
減価償却積立資産		固定資産の更新に備えた資産であり、資産取得資金として管理している。	(1,257,794,396)
	第32回兵庫県住宅供給公社債		64,052,226
	第36回兵庫県住宅供給公社債		50,000,000
	第39回兵庫県住宅供給公社債		331,248,064
	第46回兵庫県住宅供給公社債		334,000,000
	普通預金 三井住友銀行兵庫支店		960,858
	普通預金 みなと銀行兵庫支店		477,533,248
がん医療機器購入積立資産		がん検診に係る医療機器購入の財源に充当するための資産である。	(23,808,934)
	第39回兵庫県住宅供給公社債		582,014
	第46回兵庫県住宅供給公社債		16,606,673
	普通預金 みなと銀行兵庫支店		6,620,247
献血運用財産積立資産		献血促進に関する事業費の財源に充当するための資産である。	(9,874,842)
	第32回兵庫県住宅供給公社債		824,842
	平成25年度第14回兵庫県債		9,050,000
腎臓移植推進積立資産		腎臓移植促進に関する事業費の財源に充当するための資産である。	(20,915,000)
	平成25年度第14回兵庫県債		6,615,000
	普通預金 みなと銀行兵庫支店		14,300,000
骨髄移植推進積立資産		骨髄移植促進に関する事業費の財源に充当するための資産である。	(10,000,000)
	平成25年度第14回兵庫県債		10,000,000
献血推進等積立資産		献血促進に関する事業費の財源に充当するための資産である。	(10,000,000)
	平成25年度第14回兵庫県債		10,000,000

貸借対照表科目	場所・物量等	使用目的等	金額
臓器移植推進積立資産	第32回兵庫県住宅供給公社債	臓器移植促進に関する事業費の財源に充当するための資産である。	(122,932)
結核予防推進積立資産	第39回兵庫県住宅供給公社債	結核予防に関する知識の普及、啓発、相談及び指導に関する事業費や結核検診に係る医療機器の購入財源に充当するための資産である。	122,932
	普通預金 みなと銀行兵庫支店		(12,115,045)
健康道場運営財政調整基金積立資産	第46回兵庫県住宅供給公社債	健康道場の管理運営に係る事業費の財源に充当するための資産である。	632,095
ひょうご新型コロナウイルス対策支援寄付金基金積立資産	普通預金 三井住友銀行兵庫県庁出張所	新型コロナウイルス感染症対策として受け入れた寄付金を管理するための資産である。	11,482,950
	普通預金 みなと銀行本店営業部		(6,393,327)
	普通預金 但馬銀行神戸支店		6,393,327
	普通預金 兵庫県信用農業協同組合連合会本店		33,274,035
	普通預金 ゆうちょ銀行		1,362,195
	普通預金 なぎさ信用漁業協同組合連合会本店		456,625
その他固定資産			12,705,595
建物及び附属設備			15,387,376
	荒田本部	自己所有の建物で、うち公益目的保有財産90%であり、各事業で使用している。	1,870,111
	神戸市兵庫区荒田町2-1-12 3,418.06㎡	うち管理運営事業に使用する財産10%	(844,736,078)
	神戸西事務所	自己所有の建物で、公益目的保有財産であり、健診事業で使用している。	482,774,948
	神戸市西区学園西町6-3-1 2,436.20㎡		52,303,316
	但馬支所	自己所有の建物で、公益目的保有財産であり、健診事業で使用している。	257,150,848
	養父市八鹿町八鹿115-46 331.82㎡		46,691,085
	健康道場	洲本市より無償貸与を受けている建物について設置した浴場用電気温水器等を附属設備として計上したもので、公益目的保有財産である。	5,815,881
	洲本市五色町都志大日707 1,880.83㎡		
車両			(66,231,032)
	検診車 計12台	公益目的保有財産であり、健診事業で使用している。	59,004,677
	渉外用車両 計18台	うち公益目的保有財産17台であり、各事業で使用している。	7,226,354
		うち管理運営事業に使用する財産1台	1
備品			(149,055,501)
	健診用医療機器、事務用機器等 計443点	うち公益目的保有財産99%であり、各事業で使用している。	147,369,851
		うち管理運営事業に使用する財産1%	1,685,650
コンピューターソフト			(3,314,010)
	健診結果処理ソフト等 計43点	うち公益目的保有財産92%であり、各事業で使用している。	3,060,099
		うち管理運営事業に使用する財産8%	253,911
水道施設利用権			(49,876)
	但馬支所	公益目的保有財産であり、但馬支所に係る水道施設の利用権である。	49,876
電話加入権			(1,473,815)
	078-579-1300等 計21本	うち公益目的保有財産91%であり、各事業で使用している。	1,345,593
		うち管理運営事業に使用する財産9%	128,222
保証金			(110,000)
	協同組合ケー・シー・エス入会保証金	公益目的保有財産であり、健診事業で使用している。	10,000
	荒田本部施設警備委託保証金	うち公益目的保有財産90%であり、各事業で使用している。	45,100
		うち管理運営事業に使用する財産10%	4,900
	但馬支所施設警備委託保証金	公益目的保有財産であり、健診事業で使用している。	50,000
固定資産合計			2,905,782,192
資産合計			3,765,239,196
(流動負債)			
未払金		職員人件費、健診事業材料費、検査委託費等	216,410,963
未払消費税等		預り消費税のうち、税務申告時に納付するもの	17,452,487
前受金		健康道場への入所予約金	440,000
預り金		職員に係る社会保険料、源泉所得税等	11,153,685
賞与引当金		職員94名に対する賞与の支払いに備えたもの	54,800,455
流動負債合計			300,257,590
(固定負債)			
長期未払金		リース契約に係る消費税のうち、令和6年度以降に返済する部分	574,690
退職給付引当金	職員に係るもの	職員117名に対する退職金の支払いに備えたもの	360,431,464
固定負債合計			361,006,154
負債合計			661,263,744
正味財産			3,103,975,452

### Ⅲ 事業計画について

#### 1 令和5年度事業の概要

##### (1) 総括的事項

「県民の総合的な健康づくりのパートナー」を目指し、県民の生涯を通じた健康づくりを推進するため、県行政と密接に連携して「健康ひょうご21県民運動」等による健康づくり実践活動の支援や疾病予防に関する普及啓発、健康診断や生活習慣改善指導等の実施と、それらの活動を基にした調査研究を一体的に展開する。

##### (2) 具体的事項

###### ア 健康づくり実践活動の支援

個人の努力とあわせて社会全体で健康づくりを支援するため、県民全体で取り組む運動として、「健康ひょうご21県民運動」を推進する。

また、ポータルサイトを活用した健康チェックや、若い世代からの認知症予防を支援する。

###### イ 疾病予防等の普及啓発

生活習慣病、結核、がん等の予防をはじめ、母子保健、臓器移植や献血に対する正しい知識の普及と意識の向上を図る。

また、がん、腎疾患に関する医療や結核対策に携わる専門職が行う研究に対する助成を行い、医療技術や予防対策の向上を支援する。

###### ウ 健診・生活習慣等改善指導の実施

###### (7) 健診・検査の実施

「安全・安心かつサービスの行き届いた健康診断」を提供するため、健診精度の維持・向上やリスクマネジメントの強化に努めつつ、健診事業を幅広く実施することにより、受診率の向上、疾病の早期発見・早期治療に寄与する。

加えて、健診事業等の実施にあたっては、実施体制の見直しによるコスト削減や医療資源の効率的活用を推進し、競争力の強化を図るとともに、受診勧奨を積極的に行い、顧客の確保に努めるなど、経営基盤の強化に取り組む。

###### 【取組内容】

###### a 施設健診

- ・土曜ドックの継続実施（6月～12月）
- ・受診者ニーズに対応したドックコースの再編
- ・キャッシュレス決済導入による受診者の利便性向上
- ・胃内視鏡検査体制の強化

**b 出張健診**

- ・協会けんぽ生活習慣病予防健診未実施事業所への渉外活動の強化
- ・商工会とタイアップした健診の拡充
- ・ストレスチェックの実施

**c 保健指導**

- ・保健師による人間ドック利用者への当日保健指導の充実
- ・遠隔による面接指導の積極的な活用

**【実施計画】**

(単位：件、%)

区 分		R4 年度実績	R5 年度計画	対前年度比
施設健診	集団健診	17,460	17,700	101.4
	人間ドック	5,278	6,320	119.7
	生活習慣病予防健診	8,107	8,520	105.1
	計	30,845	32,540	105.5
出張健診	学校健診	60,758	63,250	104.1
	住民健診	227,937	228,300	100.2
	事業所健診	290,691	288,500	99.2
	計	579,386	580,050	100.1
保健指導	特定保健指導	974	1,150	118.1
	人間ドック事後指導	1,439	1,500	104.2
	計	2,413	2,650	109.8

**(イ) 健康増進施設の運営**

五色県民健康村健康道場において、県民の健康づくり支援を通して培った心身医学のノウハウをフルに活用し、絶食・低カロリー食療法、性格分析、丹田呼吸法、カウンセリングを通じて県民のこころと身体健康づくりを支援する。

**【取組内容】**

- ・リピーター割引クーポン券の発行
- ・年末年始営業の継続

**【実施計画】**

(単位：千円、%)

	R4 年度実績	R5 年度計画	対前年度比
延利用者数	3,103 人	3,780 人	121.8

## エ ひょうご新型コロナウイルス対策支援基金の管理

ひょうご新型コロナウイルス対策支援基金の資金管理を適切に行い、兵庫県が設置した配分委員会の決定に基づき医療機関に配分する。

基金残額        65,055,937 円（令和 5 年度繰越額）

令和5年度収支予算書【正味財産増減計算ベース】

令和5年4月1日から令和6年3月31日まで

(単位:千円)

科 目	予算額	前年度予算額	増 減	備 考
I 一般正味財産増減の部				
1. 経常増減の部				
(1) 経常収益				
基本財産運用益	(334)	(334)	(0)	
基本財産受取利息	334	334	0	
特定資産運用益	(1,873)	(1,729)	(144)	
特定資産受取利息	1,873	1,729	144	
事業収益	(2,788,912)	(2,770,694)	(18,218)	
施設健診収益	574,266	564,615	9,651	
出張健診収益	2,127,573	2,119,029	8,544	
健康指導事業収益	22,669	23,131	△ 462	
施設運営収益	51,660	51,660	0	
斡旋物収益	0	515	△ 515	
受託事業収益	12,744	11,744	1,000	
受取補助金等	(86,696)	(89,234)	(△ 2,538)	
受取地方公共団体補助金	85,546	88,764	△ 3,218	
受取民間助成金	470	470	0	
受取民間補助金振替額	680	0	680	
受取負担金	(3,265)	(3,078)	(187)	
受取負担金	3,265	3,078	187	
受取寄付金	(65,782)	(103,335)	(△ 37,553)	
受取寄付金振替額	65,782	103,335	△ 37,553	
雑収益	(283)	(283)	(0)	
受取利息	1	1	0	
雑収益	282	282	0	
経常収益計	2,947,145	2,968,687	△ 21,542	
(2) 経常費用				
事業費	(2,734,190)	(2,742,612)	(△ 8,422)	
給料手当	1,050,187	1,060,799	△ 10,612	
臨時雇賃金	364,096	344,079	20,017	
退職給付費用	35,237	43,904	△ 8,667	
福利厚生費	180,468	163,991	16,477	
旅費交通費	8,305	11,044	△ 2,739	
通信運搬費	29,415	30,445	△ 1,030	
減価償却費	105,516	123,890	△ 18,374	
消耗什器備品費	2,122	1,268	854	
消耗品費	23,141	23,194	△ 53	
修繕費	31,731	33,265	△ 1,534	
印刷製本費	15,254	15,100	154	
燃料費	3,852	3,411	441	
光熱水料費	25,226	18,853	6,373	
賃借料	42,178	39,601	2,577	
保険料	9,337	6,215	3,122	
諸謝金	2,640	2,465	175	
租税公課	19,799	19,167	632	
支払負担金	425	365	60	
支払助成金	3,613	5,270	△ 1,657	
委託費	652,557	668,053	△ 15,496	
材料費	89,688	88,322	1,366	
衛生費	16,839	19,242	△ 2,403	
諸会費	2,969	2,900	69	
交際費	10	1	9	
広告宣伝費	2,248	2,255	△ 7	
支払手数料	4,318	3,622	696	
ドック諸費	12,307	10,657	1,650	
出版物等購入費	0	412	△ 412	
除却損失	1	1	0	
未収金回収不能額	1	1	0	
雑費	710	820	△ 110	

科 目	予算額	前年度予算額	増 減	備 考
管理費	(211,237)	(254,757)	(△ 43,520)	
役員報酬	16,226	19,338	△ 3,112	
給料手当	84,251	83,135	1,116	
退職給付費用	4,760	5,932	△ 1,172	
福利厚生費	17,704	18,428	△ 724	
会議費	44	58	△ 14	
旅費交通費	862	758	104	
通信運搬費	2,880	1,700	1,180	
減価償却費	3,601	3,964	△ 363	
消耗什器備品費	78	78	0	
消耗品費	4,928	7,996	△ 3,068	
修繕費	655	772	△ 117	
印刷製本費	1,350	1,243	107	
燃料費	120	120	0	
光熱水料費	1,140	748	392	
賃借料	1,791	1,872	△ 81	
保険料	342	238	104	
諸謝金	10	10	0	
租税公課	1,955	1,601	354	
支払助成金	62,033	99,386	△ 37,353	
委託費	4,648	4,265	383	
諸会費	663	550	113	
交際費	40	40	0	
広告宣伝費	400	750	△ 350	
支払手数料	705	1,714	△ 1,009	
除却損失	1	1	0	
雑費	50	60	△ 10	
経常費用計	2,945,427	2,997,369	△ 51,942	
評価損益等調整前当期経常増減額	1,718	△ 28,682	30,400	
基本財産評価損益等	0	0	0	
特定資産評価損益等	0	0	0	
投資有価証券評価損益等	0	0	0	
評価損益等計	0	0	0	
当期経常増減額	1,718	△ 28,682	30,400	
2. 経常外増減の部				
(1) 経常外収益				
経常外収益計	0	0	0	
(2) 経常外費用				
経常外費用計	0	0	0	
当期経常外増減額	0	0	0	
当期一般正味財産増減額	1,718	△ 28,682	30,400	
一般正味財産期首残高	2,889,232	2,891,446	△ 2,214	
一般正味財産期末残高	2,890,950	2,862,764	28,186	
II 指定正味財産増減の部				
受取補助金等	41,000	0	41,000	
受取寄付金	4,350	64,550	△ 60,200	
一般正味財産への振替額	△ 66,282	△ 103,335	37,053	
当期指定正味財産増減額	△ 20,932	△ 38,785	17,853	
指定正味財産期首残高	206,835	183,208	23,627	
指定正味財産期末残高	185,903	144,423	41,480	
III 正味財産期末残高	3,076,853	3,007,187	69,666	

(注) 短期借入金の最高限度額 200,000千円

令和5年度収支予算書内訳表  
令和5年4月1日から令和6年3月31日まで

(単位:千円)

科 目	公益目的事業会計	法人会計	内部取引消去	合 計
	健康増進事業			
I 一般正味財産増減の部				
1. 経常増減の部				
(1) 経常収益				
基本財産運用益	(0)	(334)		(334)
基本財産受取利息		334		334
特定資産運用益	(1,832)	(41)		(1,873)
特定資産受取利息	1,832	41		1,873
事業収益	(2,671,098)	(117,814)		(2,788,912)
施設健診収益	574,266			574,266
出張健診収益	2,009,759	117,814		2,127,573
健康指導事業収益	22,669			22,669
施設運営収益	51,660			51,660
斡旋物収益	0			0
受託事業収益	12,744			12,744
受取補助金等	(55,748)	(30,948)		(86,696)
受取地方公共団体補助金	54,598	30,948		85,546
受取民間助成金	470			470
受取民間補助金振替額	680			680
受取負担金	(3,265)	(0)		(3,265)
受取負担金	3,265			3,265
受取寄付金	(3,749)	(62,033)		(65,782)
受取寄付金振替額	3,749	62,033		65,782
雑収益	(216)	(67)		(283)
受取利息		1		1
雑収益	216	66		282
経常収益計	2,735,908	211,237		2,947,145
(2) 経常費用				
事業費	(2,734,190)			(2,734,190)
給料手当	1,050,187			1,050,187
臨時雇賃金	364,096			364,096
退職給付費用	35,237			35,237
福利厚生費	180,468			180,468
旅費交通費	8,305			8,305
通信運搬費	29,415			29,415
減価償却費	105,516			105,516
消耗什器備品費	2,122			2,122
消耗品費	23,141			23,141
修繕費	31,731			31,731
印刷製本費	15,254			15,254
燃料費	3,852			3,852
光熱水料費	25,226			25,226
賃借料	42,178			42,178
保険料	9,337			9,337
諸謝金	2,640			2,640
租税公課	19,799			19,799
支払負担金	425			425
支払助成金	3,613			3,613
委託費	652,557			652,557
材料費	89,688			89,688
衛生費	16,839			16,839
諸会費	2,969			2,969
交際費	10			10
広告宣伝費	2,248			2,248
支払手数料	4,318			4,318
ドック諸費	12,307			12,307
出版物等購入費	0			0
除却損失	1			1
未収金回収不能額	1			1
雑費	710			710



科 目	公益目的事業会計	法人会計	内部取引消去	合 計
	健康増進事業			
管理費		(211,237)		(211,237)
役員報酬		16,226		16,226
給料手当		84,251		84,251
退職給付費用		4,760		4,760
福利厚生費		17,704		17,704
会議費		44		44
旅費交通費		862		862
通信運搬費		2,880		2,880
減価償却費		3,601		3,601
消耗什器備品費		78		78
消耗品費		4,928		4,928
修繕費		655		655
印刷製本費		1,350		1,350
燃料費		120		120
光熱水料費		1,140		1,140
賃借料		1,791		1,791
保険料		342		342
諸謝金		10		10
租税公課		1,955		1,955
支払助成金		62,033		62,033
委託費		4,648		4,648
諸会費		663		663
交際費		40		40
広告宣伝費		400		400
支払手数料		705		705
除却損失		1		1
雑費		50		50
経常費用計	2,734,190	211,237		2,945,427
評価損益等調整前当期経常増減額	1,718	0		1,718
基本財産評価損益等	0	0		0
特定資産評価損益等	0	0		0
投資有価証券評価損益等	0	0		0
評価損益等計	0	0		0
当期経常増減額	1,718	0		1,718
2. 経常外増減の部				
(1) 経常外収益				
経常外収益計	0	0		0
(2) 経常外費用				
経常外費用計	0	0		0
当期経常外増減額	0	0		0
当期一般正味財産増減額	1,718	0		1,718
一般正味財産期首残高	2,742,128	147,104		2,889,232
一般正味財産期末残高	2,743,846	147,104		2,890,950
II 指定正味財産増減の部				
受取補助金等	41,000	0		41,000
受取寄付金	4,350	0		4,350
一般正味財産への振替額	△ 4,249	△ 62,033		△ 66,282
当期指定正味財産増減額	41,101	△ 62,033		△ 20,932
指定正味財産期首残高	98,502	108,333		206,835
指定正味財産期末残高	139,603	46,300		185,903
III 正味財産期末残高	2,883,449	193,404		3,076,853

作成年月日	令和5年9月19日
作成部局名	保健医療部総務課

# 令和5年度9月補正予算(緊急対策)案

令和5年9月19日  
保健医療部

## ■SNS等を活用したがん検診受診・ワクチン接種促進事業：800万円

- ▶ 新型コロナウイルスへの感染の不安から受診率が低下しているがん検診や、HPV、インフルエンザ等の定期接種、さらには定期接種化が検討されている带状疱疹ワクチンの効果等について、**積極的な広報を展開**

○**実施内容** SNS上におけるWEB広告、ポスターを作成・掲示

<参考1> **がん検診・ワクチン接種の主な対象者**

区 分		対象者
がん検診	胃・肺・大腸・乳	40歳 or 50歳～
	子宮頸	20歳～
ワクチン接種	(A類疾病) 集団予防が重点	麻しん・風しん
		HPV (ヒトパピローマウイルス)
	(B類疾病) 個人予防が重点	インフルエンザ
	任意接種	带状疱疹

<参考2> **がん検診受診率（市町）及びワクチン（定期接種）の接種率**

年度	胃		肺		大腸		乳		子宮頸	
	本県	全国	本県	全国	本県	全国	本県	全国	本県	全国
R1	4.3	7.8	4.6	6.8	6.6	7.7	14.0	17.0	10.6	15.7
R2	3.8	7.0	3.8	5.5	5.8	6.5	13.3	15.6	10.2	15.2
R3	3.7	6.5	4.2	6.0	6.0	7.0	13.4	15.4	10.8	15.4

年度	麻しん・風しん (1歳)		麻しん・風しん (5～6歳相当)		インフルエンザ (65歳以上)	
	本県	全国	本県	全国	本県	全国
R1	94.9	95.4	94.2	94.1	54.7	50.4
R2	99.2	98.5	95.5	94.7	63.7	65.6
R3	92.7	93.5	93.9	93.8	54.2	55.7

## 旅館業法施行条例等の一部を改正する条例

旅館業法等の一部改正により、旅館業等の事業を譲り受けた者は、新たな営業許可の取得等を行うことなく営業者の地位を承継するものとされることに伴い、事業譲渡による営業者の地位の承継手続及び許可証等の書換え交付に係る手数料を定める等、関係条例について所要の整備を行う。

### (1) 改正の概要

#### ア 旅館業法施行条例

旅館業法の引用条文を改める（第1条、第8条及び第10条関係）。

#### イ 興行場法施行条例

(ア) 興行場営業の許可の申請書を提出する場合において、当該申請に係る営業が興行場営業を営む者から譲り受けたものであるときに記載事項及び添付書類の一部を省略することができる旨の規定を削除する（第2条関係）。

(イ) 興行場営業を譲り受けた者が興行場営業者の地位の承継の届出をする場合において、届出書に記載すべき事項及びその添付書類を定める（第5条関係）。

(ウ) その他規定の整備を行う（第2条及び第6条から第11条まで関係）。

#### ウ 使用料及び手数料徴収条例

次に掲げる事務に係る手数料を新たに定める（別表第4関係）。

(ア) 食品衛生法に基づく営業の許可に係る許可証の書換え交付

(イ) 理容所又は美容所の検査確認証の書換え交付

(ウ) 旅館業の譲渡による営業者の地位の承継の承認申請に対する審査

(エ) クリーニング所の検査確認証の書換え交付

(オ) 食鳥処理の事業の許可に係る許可証の書換え交付

(カ) 小規模食鳥処理業者に係る確認規程の認定に係る認定証の書換え交付

### (2) 施行期日等

#### ア 施行期日

生活衛生関係営業等の事業活動の継続に資する環境の整備を図るための旅館業法等の一部を改正する法律の施行の日

(令和5年6月14日から起算して6月を超えない範囲内において政令で定める日)

#### イ 経過措置

(1)のイ(ア)及び(イ)に関する事務について必要な経過措置を定める。

## 条例に基づく令和 4 年度債権放棄について

### 1 債権放棄額及び件数

県が保有する債権の放棄に関する条例に基づき、消滅時効が完成し、かつ債務者が債務を履行する見込みがないなどの県保有の債権について、令和 5 年 3 月に債権放棄を行い、債権を消滅させたものについて、昨年度同様、9 月県議会において報告する。

#### 令和 4 年度債権放棄額の状況【保健医療部関係】

債 権 名	件 数	金 額	根拠規定
看護師学生等修学資金貸付金	3 件	1,370,917 円	消滅時効が完成し、かつ、債務者が債務を履行する見込みがないとき（条例第 3 条第 1 項 1 号）
合 計	3 件	1,370,917 円	

(参考)

県全体の放棄債権	191 件	105,799,814 円
[他部局の主な放棄債権]		
県営住宅使用料等	179 件	61,972,273 円

### 2 債権放棄手続き

債権管理標準マニュアルに基づく現地訪問や督促等の必要な回収努力を行っても回収困難で、条例の要件を満たしたものについて債権放棄を実施。